MAXIMA

"O êxito de um bom dito depende mais do ouvido que o escuta do que da boca que o diz."

Shakespeare

10 PAGINAS — 40 Centavos

Diario Carioca

Fundador: J. E. DE MACEDO SOARES

QUARTA-FEIRA 7 ABRIL

ANO XVI RIO DE JANEIRO — Diretor: HORACIO DE CARVALHO JUNIOR — PRAÇA TIRADENTES N.º 77 — N. 4 541

Desfechada Nova Ofensiva Pelo Oitavo Exercito

Iniciada a Retirada Geral das Tropas do Eixo na Tunisia

Operações Sem Precedentes da Aviação Norte-Americana

Bombardeadas as Bases do Eixo na Sicilia e no Sul da Italia

Q. G. ALIADO NA AFRICA DO NORTE, 7 (De Alan Humphreys, correspondente especial da Reuters) — O 8º Exercito desfechou um novo ataque contra as posições inimigas. O comunicado divulgado ontem á noite declara que o 8º Exercito iniciou um novo assalto contra as posições germanicas de Akarit ás 4 horas e 30 da madrugada de ontem, acrescentando que conseguiu alcançar os seus primeiros objetivos e que a luta está prosseguindo de acordo com as previsões do Alto Comando.

Assim, termina o periodo de calma que durou varios dias desde que o general Montgomery capturou Oudref. As posições anteriormente estabelecidas pelas forças do Eixo na extremidade norte da brecha de Gabés e das quais o Wadi Akarit constituia a principal defesa se revelaram mais valiosas do que se pensava a principio e o general Montgomery teve de adiar a sua nova ofensiva durante varios dias.

As forças aereas aliadas desempenharam um papel importante no decorrer da captura dos primeiros objetivos. A distancia que separa as tropas norte-americanas de El-Guettar do 8º Exercito aproximadamente de 40 milhas antes do inicio do ataque das forças britanicas, foi apreciavelmente reduzida. As forças eixistas, assim como uma rolha no gargalo de uma garrafa, estão sendo lentamente impelidas, até que uma nova e mais violenta arrancada permita empurrar completamente a rolha dentro da garrafa, e dessa forma venha o 8º exercito a penetrar livremente na planicie costeira. Então as tropas norte-americanas do segundo Corpo Estadunidense saudarão o exercito que avançou de vitorias em vitorias desde El-Alamein.

Os alemães e os italianos que pela quinta vez em menos de 6 meses estão tentando resistir á pressão do 8º exercito, estão se compenetrando de que o espaço que lhes resta está se tornando muito limitado quando comparado com a enorme distancia que os separa de El-Alamein. Além disso sabem que ao longo do caminho que terão de percorrer até Tunis, o 1º Exercito continuará ameaçando constantemente o seu flanco esquerdo. Aliás isso explica a nervosa atividade eixista nos setores de El Guet e de Makbashy.

Agora que o 8º Exercito iniciou uma nova ação ofensiva, e esse nervosismo não diminuirá; antes, aumentará. O caminho que deverão percorrer as forças eixistas, se cogitarem de abandonar a Tunisia, atravessa uma planicie de 130 milhas de comprimento que não apresenta nenhum obstaculo senão alguns lodaçais sem grande importancia. Nesta eventualidade, as forças de Rommel procurarão se abrigar na serra que cobre a região noroeste da Tunisia. Os generais eixistas não ignoram provavelmente que a planicie de Sousse constitue o campo de batalha onde Scipio derrotou Anibal.

Retirada geral

QUARTEL GENERAL ALIADO EM ARGEL, 6 (U. P.) — Despachos procedentes da frente informam que os alemães reiniciaram sua retirada para o norte, pela costa da Tunisia, ao tempo em que as patrulhas norte-americanas penetravam mais profundamente no passo Bir Maradott, que protege a rota por onde Rommel escapa.

As autoridades militares aliadas impuseram uma estrita censura ás informações sobre os movimentos de Montgomery. O mesmo silencio oficial que precedeu á fase final contra a investida á Linha Mareth, ha duas semanas atrás, levam os observadores a acreditarem que Montgomery iniciou ou está por iniciar um violentissimo ataque contra o "Afrika Korps", que se encontra agora a 32 quilometros ao norte de Gabes.

Um outro aspecto dos preparativos aliados para lançar ao mar as forças do Eixo é a ofensiva aerea sem precedentes e que permitiu destruir 48 aviões no ar, alem de um numero muito maior em terra e nos arredores localizados nas costas do Mediterraneo e no territorio da Tunisia.

Os circulos informados afirmam que os violentos ataques contra as bases do Eixo reduziram muito as possibilidades de que as tropas aliadas sejam obrigadas a suportar violentos ataques da aviação inimiga, porque não só são abatidos um grande numero de seus aviões diariamente, mas tambem pelos danos que vêm sofrendo os seus campos de aterrissagem.

As noticias oficiais informam que grande quantidade de aviões do Eixo é utilizada para conduzir gasolina e lubrificantes para a Tunisia, o que indicaria que a retirada de Rommel pode ter sido imposta pela falta de combustivel para as suas divisões mecanizadas. Encontros locais, muito embora violentos, caracterizaram a luta em terra e numa frente de 250 quilometros, enquanto o Primeiro e Oitavo Exercitos britanicos, as forças norte-americanas e as tropas francesas reforçavam o cerco de aço em que estão apertando Von Arnim e Rommel.

As patrulhas norte-americanas atacaram as linhas do Eixo ao sueste de El Guettar, desalojando as tropas alemãs de algumas posições que lhes restam na zona montanhosa muito fortificadas, e que até agora têm impedido o enlace das forças norte-americanas com o Oitavo Exercito, em Gabes.

Um ataque aereo norte-americano desfez uma concentração de tanques alemães que, segundo tudo indica, havia sido formada ontem para tentar novos contra-ataques.

As tropas dos EE. Unidos defrontaram-se com o inimigo em uma estrada lateral. Mais além, no cruzamento da estrada de Kebili, os norte-americanos estenderam uma linha através do vale e lançaram ataques destinados a acabar com os embasamentos de artilharia e com os bolsões de resistencia alemã, situados ao oeste de Djebel Berda.

No norte da frente central, os aliados rechaçaram os contra-ataques na zona de Pichon, tomando ao inimigo trinta morteiros e outros apetrechos belicos.

No extremo norte, os franceses, apoiados pelo Primeiro

(Conclue na Ultima pag.)

A nossa opinião

As Aspirações dos Maritimos

A situação dos maritimos brasileiros merece, sem duvida alguma, a atenção carinhosa do nosso governo. E essa atenção mais se torna necessaria neste instante de tão angustiosas incertezas e de natural insegurança para eles. Já vimos, em episodios diversos, mesmo antes de rompermos as nossas relações com os paises do Eixo, como muitos desses nossos compatriotas foram barbaramente sacrificados, com o torpedeamento dos navios brasileiros. E' justo, por conseguinte, que aquela situação seja bafejada por um amparo melhor e mais justo.

Os maritimos brasileiros já dirigiram um memorial ao chefe da Nação pleiteando medidas que julgam capazes de atenuar as dificuldades que os cercam neste momento. Nesse memorial, depois de relembrar o torpedeamento dos vapores "Buarque", "Olinda" "Cairu'". "Urubatã" e outros, o qual trouxe á Marinha Mercante nacional "um tributo bem caro", com a perda de centenas de vidas; depois de exaltar o heroismo das tripulações daqueles navios, "que tem cruzado os mares sem armamento e sem comboio de força armada"; depois de ressaltar que "é dever dos nossos marujos mercantes não se furtarem a servir em navios cujo trafego se opera nas zonas maritimas sujeitas aos imprevistos da guerra, porque lhes cabe inteira obediencia ás ordens superiores e o comercio maritimo é função de vital interesse para a Patria"; depois de uma longa serie de justas considerações, os maritimos esclarecem ao presidente da Republica as suas aspirações.

* * *

Essas aspirações não ultrapassam os limites do razoavel. Não ha nelas exagero. Poderiam eles pleitear o maximo para receber o médio. Mas não chegaram a tanto. O que eles pedem está de acordo com a razão e seria iniquo negar-se o direito desses postulantes, tão dignos do nosso apreço.

O que pedem eles? Aumento razoavel de salarios para o pessoal do porto e para os maritimos e uma bonificação, "enquanto durar a presente guerra"; seguro, para "melhor garantirem a situação das suas familias, no atual momento de lutas e incertezas", e de carater inteiramente eventual; aparelhos de salvatagem, "fator preponderante para a proteção das vidas dos tripulantes das nossas embarcações mercantes e seus passageiros"; aposentadoria de acordo com os perigos da guerra, que se resumem nestes dois itens: "que, os associados do Instituto que forem aposentados por efeito de males adquiridos por motivo da guerra, sejam aposentados com vencimentos integrais, seja qual for o seu tempo de serviço; que as pensões dadas pelo Instituto, aos herdeiros dos falecidos por efeito de torpedeamento, metralhamento ou qualquer outro motivo resultante da guerra, sejam correspondentes a 70 % do vencimento integral do associado do Instituto, seja qual for o seu tempo de serviço"; São estas as principais reivindicações dos nossos maritimos. Concordaremos todos que elas são, como dissemos, razoaveis e justas.

* * *

Mesmo que não estivessemos em tempo de guerra, a causa dos maritimos mereceria toda a simpatia. E, no ambiente em que vivemos, ela se impõe, inteiramente, não somente áquela simpatia, mas tambem ao nosso respeito. Não é possivel suspender a navegação maritima. Isso importaria num tremendo colapso economico. E quem é que vai arrostar os perigos e as ameaças existentes nos mares? Quem é que vai se arriscar a morrer, mesmo com todas as garantias que possamos oferecer? São eles, certamente. E nenhum até hoje já se negou ao cumprimento do seu dever para com a patria. E', portanto, de esperar que as aspirações dos nossos marujos mercantes recebam dos poderes publicos a indiscutivel acolhida de que são dignos.

Nova Rota de Abastecimento Para a China

ATRAVÉS DA SIBERIA O FORNECIMENTO AO EXERCITO DE CHIANG-KAI-SHEK

ESTOCOLMO, 6 (U. P.) — O diario "Dagens Nyheter" transcreve uma informação publicada na revista oficial nazista "Auswaertize Politik", a qual diz que os russos estão utilizando uma nova ferrovia transiberiana, através da qual são transportados á China os for-

(Conclue na Ultima pag.)

A Deportação de Daladier, Leon Blum e Gamelin

O Fato Que Teria Originado o Pedido de Exilio dos Lideres Franceses

ZURICH, 6 (Reuters) - (De Reginald Langford, enviado especial) — A deportação, para a Alemanha, dos srs. Daladier, Leon Blum, e general Gamelin, anunciada domingo passado, foi seguida de dramatica cena ocorrida em Vichy, segundo informações recolhidas aqui.

O diretor geral alemão do Trabalho, sr. Sauckel, chamou Laval á sua presença e pediu-lhe o imediato reinicio do processo de Rion.

Laval, em resposta, disse-lhe que este não era o momento apropriado para permitir a Daladier e o Leon Blum, de falar publicamente. Em vista desta resposta, Sauckel pediu então que o processo fosse reiniciado secretamente.

Quando Laval respondeu então, que isto resultaria numa revolução, Sauckel declarou: "Então nós solucionaremos este assunto á nossa propria maneira".

Fontes idoneas informam que os alemães descobriram que os srs. Daladier e Leon Blum, haviam feito um plano de fuga.

As mesmas fontes dizem que aquelas personalidades foram enviadas para Oranienburg, onde, certa vez, esteve prisioneiro o Primeiro Ministro da Austria, sr. Schuschnigg.

CARDILO FILHO

ADVOGADO

AV. ERASMO BRAGA, 72, 6º ANDAR

(ESP. CASTELO)

Ações, consultas e pareceres sobre Direito Civil e Comercial. Ajustamento de estatutos de sociedades anonimas em geral, ás novas leis, especialmente empresas de seguros, bancarias ou concessionarias de serviços publicos.

1025

Os Russos Aceleram o Avanço no Caucaso

OCUPADA PELOS SOVIETICOS A CIDADE DE BAKAUSKAYA

Repelidos Todos os Ataques Alemães Para Atravessar o Donetz

Nosso mapa de hoje mostra na parte em "grisê" o territorio reconquistado pelas armas sovieticas no curso da formidavel ofensiva do inverno e, na parte "em traços cruzados" a area reocupada pelos hitleristas nas ultimas três semanas. Como se vê, a cabeça de ponte da peninsula de Taman no sul está reduzida ao porto de Novorossisk de onde, conforme as ultimas noticias da frente oriental, os nazistas estão sendo desalojados em sangrentos combates.

MOSCOU, 6 (U. P.) — A pressão alemã intensificou-se, hoje, contra Izyum, no setor ao sul de Karkov, porem os russos rechaçaram a um milhar de homens e dez tanques, depois de incessantes ataques que se prolongaram pelo dia e pela noite.

Os fascistas alemães procuraram desesperadamente irromper através da parte setentrional do rio Donetz, porem o fator tempo e a decisiva ação das forças russas impediram a concretização dos seus intentos, pois o começo da quebra do gelo no Donetz superior impede a construção de pontes, facilitando, portanto, a sua defesa.

Enquanto uns contingentes russos travavam encarniçadas batalhas para reter sua cabeça de ponte, através do estrategico Donetz superior, outras unidades nacionais conseguiram vantagens maiores contra os alemães em outras tres frentes.

Na região noroeste do Caucaso, na frente central e setentrional, os russos aceleraram o ritmo de seu avanço, apesar da continua resistencia terrestre e aerea oposta pelos alemães.

Despachos não confirmados anunciam que as tropas russas ocuparam a cidade e estação ferroviaria de Bakanskaya, a 20 quilometros ao norte de Novorossisk, depois de combates de rua que se prolongaram por vinte e quatro horas.

Os russos lançaram ondas após ondas de unidades blindadas e de infantaria, na região noroeste do Caucaso, onde irromperam através de um novo cinturão das defesas alemãs, tomando de assalto duas linhas de trincheiras inimigas.

Enquanto isso, vão desenvolvendo sua ofensiva rapidamente, afim de expulsar os fascistas alemães da peninsula de Taman, lançando-os no mar Negro e no mar de Azov.

Os russos se apoderaram de outras localidades habitadas, depois de travarem sangrentos combates de corpo a corpo.

Os despachos informam que o campo de batalha ficou coberto por centenas de cadaveres de alemães, quando os mesmos tentaram inuteis contra-ataques.

Foram feitos muitos prisioneiros e apreendida uma grande quantidade de material belico.

Uma luta constante e sangrenta, caracterizou a tentativa dos alemães em pretenderem destruir a cabeça de ponte russa ao sul de Izyum, porem, os defensores mantiveram-se em suas posições não obstante a crescente pressão do inimigo.

Um jornal desta capital assinala que a zona ao sul de Izyum, converteu-se em cenario de uma violenta luta que se prolonga por dias a fio.

Apesar de suas enormes perdas, os fascistas alemães lançam constantemente na frente tropas frescas, procurando desesperadamente apoderar-se dessa região estrategica.

Depois de haver esmagado consideraveis forças de infantaria e blindadas, durante as duas ultimas semanas, em infrutiferas investidas contra a cabeça de ponte russa da margem ocidental do Severny Donetz, os fascistas alemães fracassaram por completo.

Os despachos assinalam que os russos continuaram com suas obras de construção de fortificações na margem oriental do rio.

Esse fator, combinado com a ação do degelo no curso do mesmo, constitue causa suficiente para conter qualquer ação do invasor, salvo uma ofensiva em profundidade.

Os ataques do Eixo contra Izyum constituem uma das mais violentas investidas de flanqueio, que contam com grande apoio aereo e se destinam a eliminar o baluarte russo da margem meridional do Donetz.

Na frente noroeste, as tropas do marechal Timoschenko desalojaram os alemães das posições fortificadas que ocupavam nos acessos de Staraya Russa, na parte inferior do lago Ilmen, sendo esta a primeira ação mencionada nesse distrito depois de muitos dias.

Os fascistas alemães iniciaram um contra-ataque, procurando restabelecer sua situação, porem, foram rechaçados e perderam

(Conclue na Ultima pag.)

PREFEITURA DO DISTRITO FEDERAL

SECRETARIA GERAL DE FINANÇAS

Departamento do Patrimonio

NOTA

Realizar-se-á no proximo dia 12 de abril de 1943, ás 16 horas, no local, o leilão para vendas dos lotes 1 e 2 do projeto n. 7.332 (Rua Martius).

O edital respectivo foi publicado no "Diario Oficial" (seção II) do dia 22 do corrente.

ATOS DO CHEFE DO GOVERNO

Autorizações, Designações, Aposentadorias, Nomeações, Promoções, Remoções, Exonerações e Prorrogações, Nas Pastas da Agricultura, Fazenda, Guerra, Aeronautica, Trabalho e Viação — Outros Decretos-Leis

O presidente da Republica assinou os seguintes decretos:

NA PASTA DA AGRICULTURA

Declarando caduca a autorização outorgada a Elpidio Domingues Lins para pesquisar petroleo e gases naturais no municipio de Recife.

Autorizando Edmir Pederneiras Furquin a pesquisar jazidas de rochas betuminosas e piro-betuminosas no municipio de Pindamonhangaba, S. Paulo.

Declarando sem efeito a autorização outorgada á "Companhia Petrolifera Copeba Sociedade Anonima", para pesquisar petroleo e gases naturais no municipio de Santo Amaro, Sergipe.

NA PASTA DA FAZENDA

Designando Gabriel Fausto de Castro, servente, classe C, para chefe de portaria da Delegacia Fiscal do Tesouro Nacional em São Paulo.

Aposentando, no interesse do serviço publico, Tomaz Cintra Pinto Nogueira, agente fiscal do imposto de consumo do Rio de Janeiro, para o mesmo cargo no interior do Rio Grande do Sul.

Nomeando Artur Paixão e Silva Filho, oficial administrativo, classe H, para agente fiscal do imposto de consumo no interior do Amazonas.

Promovendo os agentes fiscais do imposto de consumo João André de Baker, da capital de São Paulo para o Distrito Federal, e Romeu Ribeiro, do interior de São Paulo para a capital do mesmo Estado.

Removendo, a pedido, os agentes fiscais do imposto de consumo: Adelino da Conceição Ribeiro, do interior de Sergipe, para o interior de Santa Catarina; Coriolano Baroni de Castro, do interior do Amazonas para o interior de Sergipe; Celso Liberato, do interior de Santa Catarina para o interior do Rio Grande do Sul; Ivan da Fonseca Neiva, do interior da Baia para o interior do Paraná; e José Inacio Aprigio Machado, do interior do Rio Grande do Sul para o interior de São Paulo.

NA PASTA DA GUERRA

Removendo, a pedido, Conceição Correia, enfermeiro, classe F, do Posto de Assistencia da Vila Militar para a Policlinica Militar.

Removendo, "ex-oficio", no interesse da administração, Antonio Estulano da Silva, servente, classe B, do Deposito Central de Material Belico para o Posto de Assistencia da Vila Militar, e Leopoldo d'Avila França, pratico de laboratorio, classe F, da Fabrica do Realengo, para o Colegio Militar do Rio de Janeiro.

Tornando sem efeito o decreto que nomeou Nivaldo de Andrade Moura, escriturario, classe E.

Aposentando, Agostinho Pacifico, servente, classe C, e José Guilherme de Moura, escriturario, classe G.

NA PASTA DA AERONAUTICA

Exonerando o tenente-coronel aviador, Alvaro de Araujo, do comando da Base Aerea de Porto Alegre.

Promovendo, por antiguidade, no Quadro de Oficiais Intendentes de Aeronautica, a Segundo Tenente, os aspirantes a oficial, Alfredo Amaral Barcelos, José Ferreira da Cunha Filho, Milton de Lemos Camargo, Djalma Floriano Machado, Romeu dos Santos Silverio, Newton Azeredo Coutinho, Frederico Torres Braga, Diomedes de Vasconcelos Ferreira, José Guimarães, Bijos, Mario Mamede, Miguel da Rocha Leal, Moacir Pinto de Miranda Montenegro, Altair do Prado, João Miguel de Frias, Joaquim Gouveia de Albuquerque, Daniel de Almeida Cruz, Tiago Guedes Alcoforado, Adauto Bezerra de Araujo, Hogart Fortuna, Benigno de Alcantara, Milton Batista Mano e Gastão Augusto Vieira.

NA PASTA DO TRABALHO

Aprovando os novos estatutos da Companhia Aliança Riograndense de Seguros Gerais, adotados pela assembléia geral extraordinaria de acionistas, realizada a 11 de novembro de 1942.

Concedendo a sociedade anonima Companhia Luz Stearica autorização para continuar a funcionar.

NA PASTA DA VIAÇÃO

Nomeando Francisco Sales, interinamente, mestre de linhas, classe E, Afonso Deuso, Maria Ivanise Alencar Campos, Maria Madalena Rodrigues Lima e Mirian Domingues da Silva, postalistas, classe E.

Exonerando, Anicia Gonçalves Louzada, Clara Bertes Monteiro, Diana Xavier da Costa, Joaquim Cordeiro de Almeida, Laura Louzada Gonçalves, Maria Helena de Souza Lima, Maria José de Castro Monteiro, Maria Luiza Pessoa, Maria Miriam Vasconcelos Ponte e Raimundo Praxedes de Assis, de postalistas, classe E.

Aposentando, Augusto Feliciano Pitta, condutor de trem, classe H, João Mendes da Costa Moura, escriturario, classe G, e Lauro Rubens de Araujo Lima, carteiro, classe H.

Aposentando, no interesse do serviço publico, Anisio Felismino da Silva, chefe de portaria, padrão D.

Concedendo exoneração a José Eustachio de Miranda, pratico de Engenharia, classe G.

Suprimindo um cargo extinto de servente, classe B, e outro de mestre de linha, classe D.

NO DEPARTAMENTO ADMINISTRATIVO DO SERVIÇO PUBLICO

Exonerando, Asterio Dardeau Vieira, tecnico de administração, classe M, para, em comissão, diretor de Divisão, padrão R, do Quadro Permanente.

NO CONSELHO NACIONAL DE AGUAS E ENERGIA ELETRICA

Prorrogando o prazo a que se refere o artigo 2º do decreto numero 10.386, de 2 de setembro de 1942, que outorgou a Augusto Martini concessão para o aproveitamento de energia hidraulica nas cabeceiras do rio Lambari, no distrito de Encantado, municipio de igual nome, Rio Grande do Sul.

Autorizando o Estado do Rio Grande do Sul a construir, entre a usina termica da empresa "Frigorificos Nacionais Sul Brasileiros Ltda", e a subestação de Hamburgo Velho, pertencente á Companhia Energia Eletrica Hamburguesa, uma linha de transmissão, trifatica, e instalações complementares.

ATOS DO PRESIDENTE DA REPUBLICA

O presidente da Republica assinou um decreto considerando de interesse militar os seguintes estabelecimentos civis: Fabrica de Ferramenta de Precisão "Aim", de São Paulo; Empresa Mineira de Pirites, Sociedade Pirite do Brasil Ltda. e a jazida "Solar dos Guimarães", de Ouro Preto.

O presidente da Republica assinou um decreto-lei concedendo aos atuais tenentes-coroneis do Corpo de Bombeiros do Distrito Federal que forem reformados dentro de 30 dias acrescimos de vencimentos equivalentes a tantas vezes 5 por cento de soldo, quantos forem os anos de serviço que excederem de 35.

O presidente da Republica assinou um decreto-lei autorizando a Fundação Osorio a ceder a Prefeitura do Distrito Federal uma area de terreno necessaria ao alinhamento da rua Paula Ramos.

Vai Ser Resolvido o Problema Dos Preços Dos Remedios

A Classe Farmaceutica Confia Na Ação da Comissão --- Ainda o Preço Unico e a Queda das Tabelas --- DIARIO CARIOCA Continua Ouvindo os Profissionais da Numerosa Classe

A campanha em tão boa hora encetada pelo DIARIO CARIOCA, em relação aos preços dos remedios, está em vias de solução com a nomeação, pelo encarregado do Setor de Preços, da Mobilização Economica. O sr. Edgard de Almeida, dirigente da parte que se refere ao controle de produtos quimicos e farmaceuticos, realizou um trabalho de grande valor, penetrando fundo nas suas investigações em tudo que se relaciona com os remedios, levantando uma estatistica que orientará de maneira segura a comissão.

AGORA SIM

Para o farmaceutico Osorio da Silva Gomes, da Farmacia Lourdes, o governo, intervindo no caso dos remedios, vem resolver um velho problema que tem relação muito intima com a saude do povo. Referindo-se á portaria do Departamento Nacional da Saude Publica, em relação ás especialidades farmaceuticas e aos produtos oficinais, disse-nos que isto concorrerá muitissimo para o desafogo da bolsa do povo que não pode, em absoluto, pagar uma receita em que entrem duas ou mais especialidades, pois todas são de preço alto, geralmente.

FALA UM HOMEOPATA

O farmaceutico Amadeu Felicio dos Santos, da Farmacia Stuart, emprega sua atividade no comercio de homeopatia. Ouvido por nossa reportagem, assim se manifestou:

— Tambem os que comerciam em homeopatia estão esperançosos com a portaria do coordenador, pois compramos muitos sais nas drogarias, os quais vão tambem ser tabelados.

Prosseguindo:

— Embora a concorrencia das drogarias não nos atinja tanto como nas farmacias alopatas, nem por isso deixamos de sofrer um pouco, bastando dizer que muitas plantas estão hoje por preços altissimos.

PREÇO UNICO — QUEDA DAS TABELAS

— O problema das farmacias — disse-nos logo de entrada o sr. Decio de Oliveira, da Farmacia Laranjeiras — estará satisfatoriamente resolvido, com grande proveito para o povo, se for determinado o preço e de outro lado a queda das tabelas. Devo acrescentar que muitos laboratorios já estão vendendo diretamente ás farmacias, desprezando as tabelas.

CONFIANTES

A classe farmaceutica, numa unanimidade absoluta, mostra-se confiante nas medidas que vão ser postas em pratica pela comissão encarregada de fixar os justos preços para os remedios. Os srs. Custodio Ramos e Albino Moreira Alfena, respectivamente, das farmacias Sto Expedito e Nossa Senhora Aparecida, falando á nossa reportagem declararam que estão confiantes na resolução do problema.

FARMACIAS DE PLANTÃO HOJE, DIA 7 DE ABRIL DE 1943

Largo da Carioca 10/12 — A. Marechal Floriano 115 — Visc. Rio Branco 31 — Matoso 101-b — Santa Maria 6 — Av. Lauro Muller 64 — Catumbi 86 — Aristides Lobo 238 — Haddock Lobo 123-b — Bispo 159-b — Praça Condessa Paulo de Frontin 48 — Catete 280 — Gloria 90 — Joaquim Silva 105 — Ped. Americo 77-a — Laranjeiras 131 — Francisco Otaviano 32 — Av. Atlantica s/n (Copacabana-Palace) — Francisco de Sá 23-b — Visconde Pirajá 616 — Santa Clara 127-a — Av. Copacabana 566 — Av Ataulfo de Paiva 201-a — Vol. Patria 451 — Visc. Ouro Preto 84 — S. Clemente 186 — Jardim Botanico 720 — Mar. Cantuaria 8-a — General Padilha 3 — Campo de S. Cristovão 162 — S. Cristovão 1119 — Conde Leopoldina 541 — Francisco Eugenio 12 — S. Januario 93 — Conde Bonfim 301 e 952-a — S. Francisco Xavier 194 — Av. 28 de Setembro 21 — Visconde Sta. Isabel 4 — Itabaiana 3-a — Barão Mesquita 786 — Visconde Abaeté, 34 — Av. 28 de Setembro 283 — Av. Automovel Clube 4025 — Estrada Marechal Rangel 79 — Maria Passos 86 — Gaspar Viana 46 — Sidonio Paes 19 — Av. Automovel Clube 2297 — Estrada Monsenhor Felix 405 — Capitão Couto Menezes 28 — Fernandes Marinho 13 — Carolina Machado 1556 — Av. 1º de Maio 17 — Praça das Perolas 126 — Conselheiro Galvão 654 — Pacheco da Rocha 106 — Nerval Gouveia 5 — Carolina Machado 490 e 1480 — Ana Neri 1318 — 24 de Maio 665 — Dias da Cruz 1 — Engenho de Dentro 345 — Av. Suburbana 2293 — Clarimundo de Melo 402 — Lins Vasconcelos 503 — Av. Suburbana 6720 — Viuva Claudio 469 — Barão Bom Retiro 231 — 24 de Maio 248 — Av. Suburbana 3850 — Cruz e Souza 175 — Av. João Ribeiro 738-a — Padre Januario 15 — Aristides Caire 302-a — Av. Nova York 153 — Av. Democraticos 816 — Leopoldino Rego 28 — Cardoso de Morais 560 — Uranos 1385 — Engenho da Pedra 582 — Nicaragua 54-a — Lobo Junior 1354 — Av. Antenor Navarro 530 — Marechal Conrado 83 — Candido Benicio 1037 — Av. Geremario Dantas 12 — Est. Nazaré 742 — Est. Santa Cruz 492 — Francisco Real 45 — Coronel Agostinho 17 — Senador Camará 29 e Felipe Cardoso 123.

Será Alterada a Lei do Imposto Sobre a Renda

A Majoração Obedece as Necessidades Atuais do País, Para Atender as Despesas de Guerra — Não Serão Sacrificados os Pequenos Contribuintes

No Ministerio da Fazenda reuniram-se ontem, sob a presidencia do ministro Souza Costa, os representantes da Federação das Associações Comerciais do Brasil e Confederação Nacional da Industria, drs. João Daudt de Oliveira, Fausto Freitas Castro, Marcelo Rodrigues, Evaldo Lodi, Jair Negrão de Lima e Mario Cardoso de Oliveira, afim de tomarem conhecimento dos estudos feitos com o objetivo de imprimir á lei do imposto de renda as alterações determinadas pelas necessidades atuais do país, para enfrentar as despesas de guerra.

Em grandes linhas, o novo projeto modifica alguns textos do decreto-lei n. 4.178, de 13 de março de 1942, e consolida os dispositivos dos decretos-leis ns. 4.583, 4.655 e 4.871.

O aumento de taxas obedece ao criterio de não sacrificar os pequenos contribuintes nem causar maiores perturbações á economia individual das classes em geral.

Não serão alteradas as taxas do imposto celular, das pessoas fisicas, e a majoração das taxas progressivas, segundo o ante-projeto, atinge somente a renda global liquida, superior a Cr$ 60.000,00 anuais.

Serão extraidas varias copias do ante-projeto e distribuidas aos representantes das classes conservadoras, que iniciarão o debate em torno do trabalho na proxima terça-feira, ás 10 horas, na segunda reunião.

Pagamentos No Tesouro

Serão pagas hoje, na pagadoria do Tesouro Nacional, as seguintes folhas:

Aposentados e Abono provisorio da Marinha (A á Z) livros 1.038 á 1.045.

O Preço dos Ovos

HOMOLOGADA A NOVA TABELA PELA COORDENAÇÃO

O professor Jorge Felipe Kafuri, Assistente Responsavel do Setor Preços, de ordem do sr. Coordenador da Mobilização Economica, resolveu homologar, com as alterações indicadas para o produto denominado "mercado", as tabelas de preços, de compra e venda, dos ovos para o Distrito Federal, organizadas e aprovadas pela Comissão Federal de Preços.

Essas tabelas entram em vigor na data de sua publicação e vigorarão até 31 de maio proximo futuro e estabelecem os preços maximos de venda ao consumidor, que são os seguintes: tipo "granja", (carimbo verde) duzia, nos estabelecimentos, 6,00; feiras-livres, caminhões e ambulantes, 5,80; tipo "especial" (carimbo roxo) — duzia, nos estabelecimentos, 5,40; feiras-livres, etc. 5,20; tipo "mercado" (carimbo preto), duzia, nos estabelecimentos, 4,00; feiras-livres, etc., 3,80; tipo fabrico, duzia, 2,70.

Reclamam os Moradores da Rua Leite Leal

COM VISTAS ÁS AUTORIDADES LOCAIS

Moradores da rua Leite Leal, nas Laranjeiras, estão alarmados com os moleques que infestam aquela via publica, habitada por muitas familias cujo sossego está a todo instante ameaçado em consequencia das atitudes agressivas dos vadios que, não tendo o que fazer, passam horas a fio desrespeitando os transeuntes e as casas do local, proferindo palavras obcenas e vivendo em constantes algazarras.

Levamos o fato ao conhecimento da policia do 4º distrito policial e do 3.º distrito municipal, confiantes na ação das autoridades competentes.

Cadetes Paraguaios Que Vieram Cursar a Escola de Aeronautica dos Afonsos

Procedentes de Assunção chegaram a esta capital, pelo avião da Panair do Brasil os cadetes paraguaios Atilio Campos, Juan E. Duarte, Angel E. Roldan, Cirilo Cáceres e Nicolás Aparicio Gomez, que vêm cursar a Escola de Aeronautica dos Afonsos, pertencente ao Ministerio da Aeronautica.

Congresso Eucaristico do Centenario de Petropolis

O Congresso Eucaristico do Centenario de Petropolis, a ser celebrado entre os dias 13 e 16 de maio proximo, constituirá, sem duvida, magnifico movimento de fé cristã.

Do dia 1º ao dia 12 de maio, haverá a preparação espiritual para o grande conclave, com missões pregadas em todas as igrejas de Petropolis, pelos padres redentoristas, desenvolvendo-se, a seguir, o programa da seguinte maneira:

Dia 13 — Dia Inaugural do Congresso.

Dia 14 — Dia das Crianças.

Dia 15 — Dia das Senhoras e Senhorinhas.

Dia 16 — Dia dos Homens.

Aspirantes de Marinha de 1918

MISSA HOJE NA IGREJA DA CANDELARIA E ALMOÇO INTIMO NO SABADO

O dia de hoje assinala a passagem do 25º aniversario da entrada para a Escola Naval, da turma que saiu guarda-marinha em 1922. Inicialmente composta de 35 aspirantes, está hoje reduzida, no serviço ativo da Marinha de Guerra, a dez oficiais, todos capitães de corveta. Comemorando a data, os componentes da turma, atualmente no Rio, farão celebrar no altar-mor da igreja da Candelaria, ás 9.30 horas de hoje, missa por alma dos colegas falecidos e, no proximo sabado, dia 10, reunir-se-ão em um almoço intimo.

Banco Francês e Italiano Para a America do Sul, Em Liquidação

DEPOSITANTES DE BENS E VALORES

Aos titulares de contas correntes e depositantes de titulos em custodia — que, até o presente momento, não atenderam aos reiterados avisos, no sentido de retirarem os bens e valores de sua propriedade, existentes neste Banco — comunica a Interventoria Federal no Banco Francês e Italiano para a America do Sul, o seu proposito de iniciar, em 1º de maio proximo vindouro, as medidas necessarias á entrega, a depositario judicial, dos titulos ou saldos em contas correntes, não procurados até 30 de abril corrente.

Tendo em vista as grandes dificuldades que, da providencia a ser tomada, resultarão, sem duvida, para os srs. depositantes, pede e espera esta Interventoria o seu comparecimento ou de procurador bastante, afim de ser ultimada a liquidação de seus negocios neste Estabelecimento, dentro do prazo aqui estipulado.

Diario Carioca

EXPEDIENTE:

Diretoria:

Horacio de Carvalho Junior
Diretor-Presidente

Diretor-Secretario
Danton Jobim

Diretor-Gerente
Henrique de Moura Liberal

Telefones:
Direção: 22-3023 — Chefe da Redação e Secretaria: 42-5571 — Redação: 22-1559 — Administração e Gerencia: 22-3035 — Publicidade: 22-3018 — Oficinas: 22-0824 - Gravuras: 22-1785

NOTA — Os comentarios editoriais deste jornal sobre assuntos internacionais são de responsabilidade de seu diretor dr. Horacio de Carvalho Junior

ASSINATURAS:

Para o Brasil:	
Ano	Cr$ 90.00
Semestre	Cr$ 50.00
Para o Exterior:	
Ano	Cr$ 200.00
Semestre	Cr$ 130.00

VENDAS AVULSAS:
EM TODO O BRASIL
CR$ 0,40

São cobradores autorizados os srs. J. T de Carvalho e Antonio Ferreira da Rocha.

Percorre o interior do pais a serviço desta folha, o sr. Romualdo Perrota, nosso inspetor

REPRESENTANTES:
Minas Gerais — Belo Horizonte: Osvaldo N. Massote

Sucursal em São Paulo: Mario Cordeiro — Rua Xavier de Toledo, 84-1º andar, sala 3 — Tel. 4-0896

Pernambuco — Recife: Rui Duarte

Alagoas — Maceió: Paulo Travassos Sarinho

Baia — Salvador: Virgilio D. Borba Junior

Publicidade: 22 - 3018

— PRAÇA — TIRADENTES, 77

Ontem, no Rio Negro

DESPACHARAM COM O PRESIDENTE DA REPUBLICA OS MINISTROS DA AGRICULTURA E RELAÇÕES EXTERIORES

O presidente da Republica recebeu, ontem, para despacho, no Palacio Rio Negro, em Petropolis, os srs. Apolonio Sales, ministro da Agricultura e Osvaldo Aranha, ministro das Relações Exteriores.

Em audiencia o chefe do Governo recebeu a diretoria do Instituto da Ordem dos Advogados, tendo á frente o sr. Edmundo de Miranda Jordão, e os srs. Franklin Sampaio e Miranda Valverde, diretores da A Equitativa.

Estiveram no Palacio Rio Negro, em Petropolis, os srs. Murilo Fontes, Criso Fontes e João de Almeida Portugal, filhos e genro do professor Cardoso Fontes, que foram agradecer ao presidente da Republica, as homenagens prestadas pelo governo á memoria do cientista brasileiro.

Estiveram no Palacio Rio Negro, em Petropolis, os srs. Fernando de Andrade Ramos e Percival Godoi Ilha, que foram agradecer ao presidente da Republica, as suas recondução e nomeação para membros do Conselho Nacional do Trabalho.

O Embaixador João Neves da Fontoura Será Homenageado Pela Federacão das Associações Portuguesas do Brasil

Por motivo do seu proximo embarque para Portugal, será oferecido um almoço ao embaixador João Neves da Fontoura pela Federação das Associações Portuguesas do Brasil, com a colaboração do Centro Trasmontano, no dia 12 de abril, pelas 12,30 horas, no salão do Clube Ginastico Português, a que devem assistir s. s. excias. embaixador de Portugal, dr. o ministro Osvaldo Aranha e o Martinho Nobre de Melo.

Candidatos do Distrito á Escola de Especialistas

TIVERAM SEUS REQUERIMENTOS DEFERIDOS

Tiveram seus requerimentos deferidos os seguintes candidatos do Distrito Federal ao proximo concurso de admissão a essa escola: Afonso Radefeld, Agostinho Beredito Alvarenga, Agostinho da Cruz, Alci da Silveira Monteiro, Aluisio Ferreira Flores, Antonio Gonçalves Ferreira, Airton de Azevedo Costa Pereira, Oscar Teixeira Cortes, Eduardo Ferreira Flores Filho, Evaldo Lisboa de Andrade, Francisco de Paula Barroso da Cunha, Gaspar Marques da Cunha, Geraldo Pereira Werneck, Haroldo Helio João Antonio Rizzo, Ismael Ferreira, Israel Manuel da Paixão, Jeronimo Xavier Ferreira, José Carlos Mourão de Albuquerque, Mario Alonso Rodrigues Filho, Mario Grigorovski, Nestor Speridião Bicca, Orlando Santiago, Paulo Luiz Barroso, Silvio Tavares Ruivo, Tamandaré Monteiro Scherpel, Urubatan de Barros Pinheiro e Valter de Oliveira Melo.

COMENTARIO INTERNACIONAL

A Reeducação de Alemães

Antonio Bento

NADA transpirou em Londres no tocante á viagem que o sr. Anthony Eden acaba de fazer aos Estados Unidos e Canadá. E' perfeitamente natural esse ambiente de discrição e sigilo em torno ás negociações politicas conduzidas pelo titular do Foreign Office deste lado do Atlantico. Contudo, a maioria dos comentaristas foi de opinião que o sr. Eden tratou primordialmente dos problemas da futura paz, tanto em Washington como em Ottawa.

Sempre repugnou ao empirismo e ao senso pratico dos ingleses fazer planos aprioristicos, visando a construção dum mundo ideal. Nos três primeiros anos desta guerra, o governo britanico manteve-se fiel a essa tradição — ou antes a essa caracteristica da politica do seu país. Mas, já no seu ultimo discurso, o sr. Churchill fez uma rapida exposição do que será a reconstrução da Grã-Bretanha quando a sociedade inglesa emergir da tragedia desta longa e mortifera luta pela sobrevivencia de suas instituições. Sabe-se que o "premier" britanico varias vezes se negou a tratar da futura paz, tendo acentuado que, antes da realização de qualquer outra tarefa, devia-se tratar de vencer a guerra. Feito isso, o governo inglês cogitaria de examinar concretamente a questão da paz.

Nesse sentido, o sr. Churchill fez, em epocas diversas, três ou quatro declarações na Camara dos Comuns.

* * *

O simples fato dele ter abandonado essa tese para falar sobre os problemas do mundo de após guerra, demonstra que os ingleses estão muito interessados em saber como será feita a futura paz. O povo britanico não quer que se repitam os erros do Tratado de Versalhes.

O povo inglês detesta a vingança pela vingança, conforme o tem comprovado através de sua historia. Mas, tambem é certo que esse mesmo povo não deseja que o nazismo sobreviva a este conflito, pois, caso isso aconteça, haverá fatalmente outra guerra, no terceiro quartel deste século.

No discurso há dias pronunciado no Parlamento canadense, o sr. Eden acentuou que a paz futura seria assegurada mediante o desarmamento total das potencias do Eixo assim como pela constante vigilancia armada que deverá ser exercida sobre a Alemanha e o Japão.

Alem dos elementos materiais que tornarão efetiva essa paz, as Nações Unidas devem liquidar o militarismo prussiano. E devem sobretudo enfrentar o dificil problema de modificar a mentalidade explosiva já tradicional do pangermanismo.

Hitler é efetivamente o produto do Tratado de Versalhes e dos sonhos delirantes de conquista mundial que fermentam no subconciente de quase todos os alemães. O Fuehrer nada seria se não fosse o representante dessa multi-secular aspiração das tribus germanicas.

O nazismo só é monstruosamente perigoso e só conseguiu atear a maior das conflagrações mundiais exatamente porque represou e canalizou toda a energia brutal do povo alemão, que sempre pensou em dominar o mundo pela força.

O problema a ser enfrentado pelas Nações Unidas é duplamente dificil porque não se sabe onde termina o nazismo e onde começa o pangermanismo tipico do prussiano. E é sobretudo dificil porque não se pode dissociar o povo alemão do nazismo, mal termine a guerra. Hitler encarna a ferocidade primitiva dos alemães, razão pela qual o sr. Eden afirmou que os governos das Nações Unidas não podem deixar de examinar o delicado problema da reeducação do povo germanico.

Será Regularizado o Comercio de Calçados

Dentro de 30 Dias a Lei Entrará Em Execução — Calçados "Standard" e de Luxo — A Situação dos Revendedores do Interior — Pleiteada a Prorrogação Por 90 Dias — Fala ao DIARIO CARIOCA o Presidente do Sindicato da Industria do Calçado do Rio de Janeiro

O sr. Armando Bordalo falando á reportagem

Dentro de uma semana deverá entrar em vigor o decreto-lei n. 5.317, de 11 de março do corrente ano, que altera a incidencia das taxas relativas aos calçados.

Esse decreto, sem duvida alguma, virá beneficiar em grande parte o consumidor, pois proibe que o fabricante marque no calçado destinado á venda no varejo, um preço superior ao seu custo.

Essa forma de ludibriar o publico era simples, bastando apenas que o varejista conseguisse do fabricante que este marcasse na sola dos calçados vendidos um preço excessivamente maior do que o verdadeiramente por ele pago ao produtor.

A reportagem do DIARIO CARIOCA, no sentido de conhecer a opinião das classes produtoras de calçados sobre o decreto referido que regula o comercio daquele artigo, ouviu a palavra do sr. Armando Bordalo, proprietario da Fabrica de Calçados Bordalo e presidente do Sindicato da Industria do Calçado do Rio de Janeiro.

FAZIA-SE NECESSARIA A LEI ATUAL

Respondendo á nossa primeira pergunta, — disse-nos aquele industrial:

— O dispositivo legal vem alterar inteiramente os metodos até hoje adotados sobre o comercio de calçados em geral, criando novas taxas para os de luxo, cujo preço vá alem de Cr$ 100,00 o par. A lei em principio — acrescenta o nosso entrevistado — fazia-se necessaria em vista da grande disparidade de preços entre os calçados dos mesmos tipos e qualidades, conforme observamos em todas as classes comerciais desse ramo. Outro aspecto interessante da materia e que a nova lei vem em grande parte corrigir é que com a limitação dos lucros em futuro breve o calçado será considerado artigo de necessidade e não artigo de moda.

CALÇADOS DE LUXO E TIPOS "STANDARD"

Passando a falar sobre a industria de calçados na nossa capital, acrescenta:

— Nos grandes centros europeus, bem como na America do Norte, as fabricas desse artigo destinam normalmente 80% da sua produção á fabricação de tipos "standard" e somente os 20% restantes dos calçados, isto é, uma minoria insignificante, podem ser considerados artigos de luxo.

Entre nós verifica-se justamente o contrario, ainda mais agravado, pois as nossas fabricas convertem 90% da sua produção em artigo de moda.

COGITANDO DA PRORROGAÇÃO DO PRAZO

— O nosso sindicato — continua o sr. Bordalo — já solicitou do ministro da Fazenda a prorrogação de 90 dias para a vigencia da referida lei, porquanto não será possivel aos fabricantes adaptarem-se á nova situação no curto espaço de 30 dias, sem sofrerem grandes prejuizos, pois assim teriam todas as encomendas já feitas pelos seus fregueses canceladas em vista das mesmas não terem sido assentadas de acordo com o novo dispositivo.

A SITUAÇÃO DOS REVENDEDORES DO INTERIOR

O presidente do Sindicato da Industria do Calçado, depois de uma ligeira interrupção, passa a falar sobre os casos não previstos pelo recente decreto-lei, acrescentando:

— Casos ha que não estando previstos na lei, terão forçosamente de ser considerados, pois em caso contrario acarretariam a impossibilidade de uma solução satisfatoria.

A situação dos revendedores sediados nos diversos Estados do pais, por exemplo — frisa o nosso interlocutor — seria muito dificil porque as despesas de embalagem, transportes, seguros de guerra, impostos de barreiras e outras exigencias, vai a mais de 20% para os fregueses do interior.

Assim tambem — continua — faz-se necessario um amparo da lei para os casos de devoluções de calçados aos fabricantes nos casos de saldos, do mesmo modo a questão do desconto por antecipação de pagamento deve ser igualmente regulada para evitar possiveis contravenções.

Terminando a sua entrevista, diz o sr. Armando Bordalo.

— Se os fabricantes de calçados forem atendidos conforme esperam na prorrogação do prazo para a execução do decreto 5.317, o sindicato apresentará em devido tempo um estudo para a adaptação da lei, no sentido de melhor atender os interesses da Fazenda, do fabricante, do varejista e do publico.

A SITUAÇÃO DOS TRABALHADORES EM OBRAS, EM FACE DA LEGISLAÇÃO TRABALHISTA

ESCLARECIDO, DEFINITIVAMENTE, O ASSUNTO PELO PRESIDENTE DO D. A. S. P.

O presidente substituto do D. A. S. P., respondendo a uma consulta que lhe foi dirigida, a proposito das vantagens concedidas ao pessoal para obras, assim se manifestou:

Tendo em vista as disposições do decreto-lei numero 240-38, e do decreto-lei numero 4.372-42, entende o D. A. S. P.: a) — que o pessoal para obras é admitido para determinado trabalho, findo o qual está automaticamente dispensado; b) — que isso, porem, não importa dizer que o mesmo só possa ser dispensado quando o trabalho estiver concluido, visto que a sua permanencia ali está subordinada aos interesses e ás conveniencias do serviço; c) — que, na conformidade do artigo 224, do decreto-lei n. 1.187-39, o pessoal para obras quando convocado para o serviço militar, deverá receber 2/3 do respectivo salario, até a conclusão da obra e a partir do seu afastamento do serviço, para aquele fim; d) — que o parecer do D. A. S. P., invocado, veio, assim, apenas, dirimir duvidas que havia a respeito; e) — que ao pessoal para obras não se aplica a legislação de proteção ao trabalho, não fazendo os mesmos jus a qualquer indenização, portanto; f) — que, pelo mesmo motivo, não está a dispensa do pessoal para obras subordinada a aviso previo; g) — que o pessoal para obras poderá ter o seu salario reduzido, isto que isso corresponderia, na pratica, a uma dispensa e uma nova admissão, o que é perfeitamente legal; h) — que ao pessoal para obras não assiste direito a férias e folga semanal, nem por analogia aos servidores do Estado ou empresas particulares, pois a isso se opõe o paragrafo 4º, do artigo 39, do decreto-lei numero 240, citado, "verbis": — "O pessoal para obras não tem direito a nenhuma vantagem ou regalia, alem do respectivo salario, pago na base de dia de trabalho, efetivamente realizado": e, finalmente, e) — que o pessoal para obras não deverá perceber qualquer remuneração, quando afastado por motivo de acidente no trabalho, ou molestia nele adquirida, porque isso constitue assistencia social e não previdencia social, cuja legislação, esta sim, lhe é extensiva.

Com esses esclarecimentos, restitua-se o processo ao sr. D. G. do Pessoal do Ministerio Aer.

Em 3 de abril de 1943 — Moacir Briggs, substituto do presidente".

Reservista Chamado

Deverá comparecer ao Grupo Escola, com a maxima brevidade, sob pena de ser considerado desertor, o reservista convocado. Orlando Campos de Oliveira.

Homenageado o Consultor Juridico do Ministerio do Trabalho

Os assistentes técnicos e auxiliares do gabinete do ministro da Trabalho prestaram significativa homenagem ao sr. Oscar Saraiva, consultor juridico do referido Ministerio e que respondeu pelo seu expediente, na ausencia do sr. Marcondes Filho, que foi ao Uruguai e ao extremo norte do pais.

A homenagem, que constou de um almoço intimo no Ginastico Português, foi pelo motivo do sr. Oscar Saraiva ter se desempenhado com brilho da missão confiada pelo presidente da Republica, substituindo o ministro Marcondes Filho, na pasta do Trabalho, cujo programa seguiu á risca.

Falou em nome dos homenageantes o sr. Antonio de Almeida Manhães, assistente técnico do ministro Marcondes Filho. O sr. Oscar Saraiva agradeceu a homenagem.

Pereceu Afogada No Poço

A menor Clelia, de 4 anos, filha de Alzira Melo Viana, moradora á Estrada de Guaratiba n.º 88, quando bricava ontem á tarde junto a um poço de lavar roupa, caiu no interior do mesmo, perecendo afogada.

O cadaver foi removido para o necroterio do Instituto Medico Legal e a policia do 26º distrito registou o fato.

Contrabando de Pneus Brasileiros

PORTO ALEGRE, 6 (A. N.) — Um vespertino, tratando do caso de contrabando de pneus brasileiros para outros paises diz que o caso deve ser tratado como sabotagem ao esforço de guerra do Brasil pois, como é sabido, afim de assegurar o equilibrio dessa exportação o governo brasileiro regulamentou a respectiva venda ás nações estrangeiras restringindo mesmo, severamente o seu uso entre nós.

AS CONSTRUÇÕES CIVIS LIGADAS AO ESFORÇO DE GUERRA

PORTARIA BAIXADA PELO COORDENADOR DA MOBILIZAÇÃO ECONOMICA

O Coordenador da Mobilização Economica baixou a seguinte portaria, referente ás construções civis em todo o país.

Considerando que o vulto e o numero das construções civis, ligadas ao esforço de guerra, exigem providencias especiais para que as necessidades respectivas sejam convenientemente atendidas;

Considerando, por outro lado, que a presente conflagração mundial vem crear problemas de solução premente, no que diz respeito ás disponibilidades indispensaveis á industria da construção civil, particularmente as relativas ao material e á mão de obra;

Considerando, ainda, que a aludida industria, uma das mais importantes do país, deve ser preservada de uma crise, que teria efeitos de ordem economica e social altamente prejudiciais;

Considerando, finalmente, que as construções civis de interesse para a mobilização precisam de uma assistencia eficiente, afim de que possam ser executadas com rapidez e em condições técnicas e economicas compativeis com suas finalidades,

Resolve:

Art. 1º — O Setor Construções Civis (S. C. C.) da Coordenação da Mobilização Economica (C. M. E.) creado pelo inciso XIV, alinea e da portaria n. 29, de 30 de novembro de 1942, será dirigido por um assistente responsavel, diretamente subordinado ao coordenador, e terá na Capital da Republica e jurisdição em todo territorio nacional.

Art. 2º — Ao S. C. C. compete privativamente dentro da C. M. E., o estudo e o exame de todas as questões referentes á industria de construções civis, cabendo-lhe propor todas as providencias resultantes de tais estudos e exames, bem como reunir todos os elementos e executar todas as medidas de controle, indispensaveis ao cumprimento de suas atribuições.

Paragrafo unico — Incumbe ao Setor Produção Industrial o contacto das industrias de material de construção sob seu controle com o S. C. C. devendo este enviar periodicamente ao primeiro a lista das necessidades das construções civis e a classificação destas por ordem de importancia.

Art. 3º — A presente portaria entra em vigor na data de sua publicação, revogadas as disposições em contrario — João Alberto.

Sopros de Janeiro de 1943 *tornam-se* RAJADAS
Sopros de Set.-Out. de 1942 *tornam-se* VENDAVAIS
Sopros de Fevereiro de 1942 *tornam-se* FURACÕES
Sopros de Ago.-Set. de 1941 *tornam-se* TORNADOS
Sopros de Maio de 1941 *tornam-se* TUFÕES
Sopros de Out.-Nov. de 1940 *recebem* A ORDEM DO FOLE

AVISO IMPORTANTE:

Uma irradiação do máximo interêsse para todos os felobelistas será feita pela BBC de Londres, no sabado Próximo, 10 de Abril, das 21,15 às 21,30 horas (hora do Rio de Janeiro).

FRATERNIDADE DO FOLE

Travessa do Ouvidor, 38 — sala 204
Ed. Ass. dos Empreg. no Comercio - Loja 17

★★★★★★★★★★★ ★★★★★★★★★★★
Standard

O Dia de Hoje do Sr. Anibal Delmás

FARA' INUMERAS VISITAS E VARIAS HOMENAGENS LHE SERÃO PRESTADAS

Continuando a serie de visitas que vem fazendo durante a sua permanencia nesta capital, nas quais tem sido alvo de significativas homenagens, o sr. Anibal Delmás, ministro da Justiça, Instrução e Culto, do Paraguai, receberá hoje inumeras demonstrações de simpatia por parte de nossas autoridades.

HOMENAGEM DA ESCOLA REPUBLICA DO PARAGUAI

A Escola Republica do Paraguai prestará hoje, ás 10 horas, no Instituto de Educação, uma homenagem ao sr. Anibal Delmás, ministro da Justiça, Instrução e Culto do Paraguai.

ALMOÇO NO S. A. P. S.

A's 11,30 horas o ministro Anibal Delmás visitará o S. A. P. S., onde almoçará.

VISITA AO NOVO EDIFICIO DO MINISTERIO DA EDUCAÇAO

A's 15 horas o ministro Delmás visitará o novo edificio do Ministerio da Educação e Saude, onde terá oportunidade de examinar os planos da futura Cidade Universitaria.

VISITA AOS SERVIÇOS CULTURAIS DO ITAMARATI

A's 16,30 horas irá ao Itamarati, afim de visitar os serviços culturais do Ministerio das Relações Exteriores.

VISITA Á ASSOCIAÇAO BRASILEIRA DE IMPRENSA

A's 18 horas, s. excia. visitará a A.B.I., onde concederá uma entrevista coletiva á imprensa.

JANTAR OFERECIDO PELO EMBAIXADOR DO PARAGUAI

O embaixador do Paraguai e senhora Juan Bautista Ayala, oferecem hoje, ás 21 horas, no Copacabana Palace Hotel, um jantar ao ministro e senhora Anibal Delmás.

O MINISTRO DELMAS VISITARA', AMANHA, NITEROI

O ministro da Justiça, Culto e Instrução do Paraguai, sr. Anibal Delmás, ora em nosso pais, visitará amanhã, a ilha do Viana, dali seguindo, em companhia do interventor Amaral Peixoto, para Niteroi, onde chegará ás 12,30 horas. O sr. Anibal Delmás vai conhecer algumas iniciativas, no tocante á educação, do atual governo fluminense. Da ponte das barcas se encaminhará, primeiramente, para o grupo escolar Raul Vidal, de onde se dirigirá para o Instituto Vital Brasil. A seguir, sempre acompanhado do interventor Amaral Peixoto, irá ao estadio Caio Martins afim de apreciar ali uma demonstração fisica pelos escolares de varios estabelecimentos de ensino local, dansas classicas pelos alunos do grupo escolar Getulio Vargas e cantos orfeonicos pelas alunas da escola profissional Aurelino Leal. Nessa ocasião, ser-lhe-á entregue uma mensagem dos escolares fluminenses dirigida aos seus colegas do Paraguai. Por ultimo, será oferecido ao ministro Delmás um "lunch" ao ar livre no estadio preparado e servido pelas alunas da escola Aurelino Leal.

O DIA DE ONTEM

Esteve ontem, em visita ao Instituto de Resseguros do Brasil o ministro Anibal Delmás, ora em visita ao nosso pais, numa missão de confraternização brasileiro-paraguaia.

Acompanhado do embaixador Ayala, do major Baima Guimarães e dos seus secretarios, o ministro Delmás, em companhia do sr. Carlos Vital, presidente do I.R.B. percorreu demoradamente todas as dependencias do Instituto, examinando detidamente todas as suas seções e todos os seus serviços, recebendo explicações completas sobre a novel organização. Finda a visita ás dependencias do I.R.B., o sr. Carlos Vital, no auditorio do Instituto, saudou o ministro Delmás, dando-lhe as boas vindas do I.R.B. Respondeu s. excia. tendo palavras carinhosas para tudo o que lhe foi dado apreciar no Instituto de Resseguros do Brasil, acentuando que via ali uma oficina de patriotismo. Após a visita, foi oferecido aos membros da embaixada especial paraguaia, pelo sr. Carlos Vital, uma taça de "champagne".

Especial para o DIARIO CARIOCA

Rommel Optou Pela Evacuação

Manuel Chaves Nogales
Da Reuters

LONDRES, 6 — Informações de varias origens confirmam que as potencias do Eixo estão organizando seu Dunquerque tunisiano, tendo afinal optado pela evacuação, que lhes evitará uma segunda edição de Stalingrado.

Esta resolução, que a propaganda do Eixo vem justificando, para apresentá-la, quando chegue o momento, como o desenlace normal de sua estrategia, não impedirá que a luta seja bastante intensa, e nem que se produza ainda uma possivel ofensiva de Rommel e Arnim, ainda que seja só para abandonar a Tunisia com certa comodidade e uma perda de prestigio minimo.

Esta necessidade imperiosa de manter um falso prestigio obrigará as forças alemãs a sustentar em Tunis uma luta custosa, sem nenhuma vantagem estrategica possivel.

Para os exércitos aliados seria ideal que Rommel prolongasse esta luta até ver-se obrigado a aceitar uma outalha decisiva, porem não parece provavel que cheguem a conseguir isso.

Não é de estranhar, portanto, que o 8.º Exército não se precipite em desalojar o "Afrika Korps" de suas posições entre Sfax e Gabes onde, se Rommel prolongar sua resistencia alem do que dita a prudencia poderá ver-se cortado ao norte pelo avanço aliado no setor de Medjezelbad, vendo-se obrigado a combater sem esperança uma vez seu prestigio de uma vez seus prestigio de "marechal das retiradas geniais". Esta probabilidade de forçá-lo a um encontro decisivo, porem parece bastante remota.

Melhor será atentarmos de preferencia nas etapas e episodios previsiveis da evacuação que, indubitavelmente, a esta hora as potencias do Eixo estão não só preparando como começando a efetuar.

O indicio mais eloquente é a requisição e concentração de todas as embarcações pequenas nos portos da Sicilia e em pontos estrategicos das costas meridionais da peninsula, incluindo Napoles, onde ainda foram bombardeadas pelos aliados, como já o haviam sido em Sardenha. Esta requisição de pequenas embarcações particulares, como de toda classe de barcos de pesca, estes com suas tripulações, mostra claramente que o Eixo pretende reproduzir a soberba manobra da marinha britanica em Dunquerque, esperando que os italianos imitem a famosa façanha dos desportistas nauticos ingleses, que, com seus hiates de turismo, seus botes e canoas, foram recolher nas praias de Dunquerque o exército expedicionario inglês.

O espirito dos proprietarios italianos dessas embarcações, porem não parece ser o mesmo dos "marinheiros civis" da Grã-Bretanha, nação onde a marinha tem tradições heroicas e um sentido desportivo formidavel, o que tornou possivel a aventura de Dunquerque. A maior parte das pequenas embarcações requisitadas para salvar as tropas de Rommel e von Arnim não serão tripuladas por seus proprietarios, senão por tripulações que tiveram de ser recrutadas entre marinheiros profissionais e entre conscritos, muitos dos quais são franceses.

Quando surgiu Dunquerque, o Almirantado Britanico deu ordem aos proprietarios de embarcações apenas para concentrá-las em determinados pontos, onde se encarregariam delas tripulações de conscritos da Marinha. Porem o entusiasmo patriotico dos amadores do mar, e o seu senso esportivo fizeram que para eles constituisse uma honra ir em pessoas salvar os soldados britanicos do outro lado do canal. Naquelas horas emocionantes, houve homens de realce na City e simples aficionados do esporte nautico, que chegaram a fazer cinco viagens a Dunquerque em suas pequenas canoas de turismo.

E' isso que vai faltar agora aos italianos.

Os pobres pescadores da Italia não irão arriscar sua vida para salvar alemães, sabendo que, como sempre, serão seus compatriotas os sacrificados.

Faltará aquele magnifico espirito britanico, como tambem faltará o formidavel apoio da esquadra que protegia estes herois civis, mobilizados no momento de perigo por sua propria e espontanea vontade.

O Povo Continua Sendo Explorado Nos Restaurantes

O CUSTO EXORBITANTE DAS REFEIÇÕES AGRAVANDO AINDA MAIS A VIDA DO POBRE

Trabalhando Apenas Para o Pasteleiro — A Exploração é Geral — O Estomago do Freguês Sofre Horrivelmente — Ganancia Dirigida, etc.

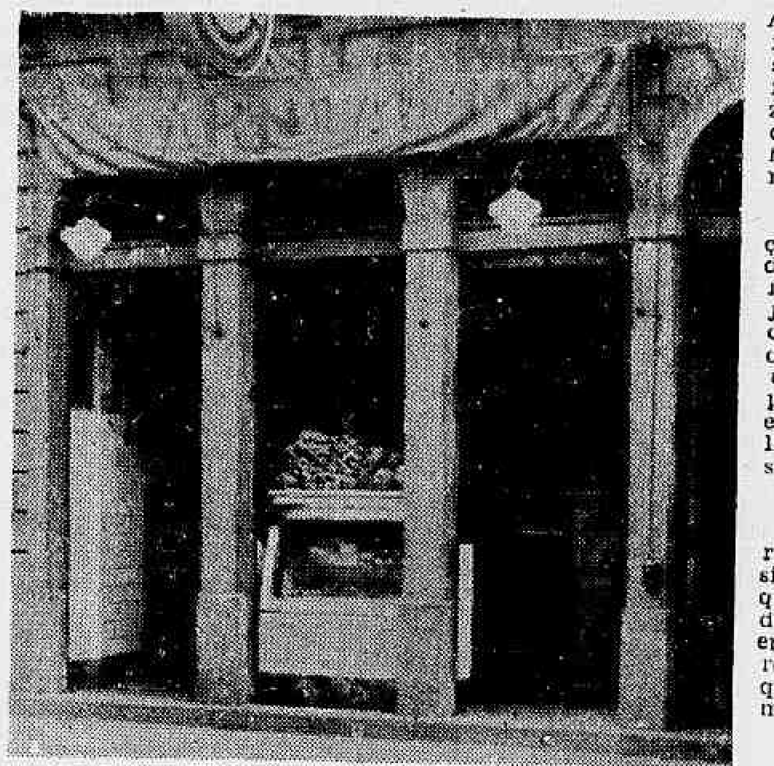

Um restaurante, onde se come mal e paga-se caro

A vida continua cada vez mais dificil, tanto para o pobre, como para o remediado. Evidentemente, o primeiro é quem mais sofre a crise que se originou no pais inteiro. Os preços exorbitantes que atingiram as mercadorias de uso diario obrigatorio, reclamam um estudo mais detalhado do assunto.

O problema serio que aflige as classes desprovidas de recursos — pode-se afirmar — é, sem duvida, o custo elevado dos generos de primeira necessidade. O pobre já não sabe como alimentar-se, dentro dos seus proprios recursos pois seus vencimentos, geralmente pequenos, não comportam o atual padrão de vida.

TRABALHANDO PARA O RESTAURANTE

Não se trata somente de levar o sustento para a familia que ficou em casa. Ha ainda uma outra grande preocupação a minar-lhe o cerebro.

A sua propria alimentação, tambem constitue um problema dificil, sabendo-se que os restaurantes encabeçam o grupo dos que primam pela exploração desenfreada.

E' fora de duvida que o pobre, hoje em dia, trabalha apenas para o restaurante e alimentação da prole. Seus ordenados não chegam para mais nada.

QUASE O VALOR DIARIO DE UM ORDENADO MINIMO

Uma simples refeição em qualquer casa de pasto custa uma exorbitancia. Não é preciso mandar preparar um prato á minuta para que a bolsa do freguês sofra enorme sangria. Basta que coma somente dos pratos feitos, isto é, ensopados e picadinhos. Qualquer destes pratos não custa menos de 6 ou 7 cruzeiros. Mas se tiver vontade de saborear uma sopa, esta, com o pão e o guardanapo embora não utilizados, são pegos sempre pelo freguês.

Assim é que o custo de uma refeição modesta e sem o necessario poder nutritivo, geralmente fica em 8, 9 e 10 cruzeiros, quase o valor de um dia de trabalho dentro do estabelecido pela lei do ordenado minimo.

A EXPLORAÇAO E' GERAL

Não se pense que a exploração reside somente nas chamadas casas de "petisqueiras". Em todos os restaurantes, sejam eles de primeira, segunda ou terceira categoria, a ganancia impera de maneira lamentavel. Em qualquer casa, os pratos preparados com generos e condimentos de inferior qualidade, são pagos como se fossem iguarias finissimas.

"GANANCIA DIRIGIDA"

Parece até que os donos dos restaurantes combinaram entre si uma ganancia dirigida. A qualidade da comida, a classe do restaurante e os temperos empregados, de nada valem em relação com o desejo de enriquecer rapidamente, á custa da miseria alheia.

O POVO VIVE SEMPRE DOENTE

O preço de uma refeição, modesta e feita em casa tambem modesta, geralmente é um só. Oito, nove, dez e até mais, paga qualquer mortal por um simples almoço ou jantar, nos restaurantes da cidade. A par disso, a higiene vive sempre ausente dessas casas. Cozinhas infectas, empregados descuidados no asseio, panos e utensilios sujos permanece enfim, ali, na mais decepcionante realidade de falta de limpeza.

Por medida de economia, muita gente faz suas refeições nos "chinas", que não custam mais de 2 cruzeiros. O resultado, entretanto não se faz esperar. O estomago do freguês passa, então, a sofrer horrivelmente...

O problema, dada a sua importancia, de vez que se relaciona com a saude do povo, o que vale dizer com o fortalecimento da raça não pode ficar á mercé de negociantes que só pensam em fazer fortuna, em detrimento da coletividade.

Diario Carioca

RIO DE JANEIRO QUARTA-FEIRA, 7 DE ABRIL DE 1943

O Preço dos Remedios

Danton Jobim

NÃO ha muito, surgiu na imprensa um enorme escandalo em torno da falsificação de produtos farmaceuticos. As autoridades municipais verificaram que certos laboratorios adulteravam os medicamentos que forneciam aos hospitais da cidade a peso de ouro. Tratava-se de um crime inominavel. Não era um roubo vulgar. Era um delito contra a coletividade, pondo em perigo a vida de milhares e milhares de enfermos desamparados que apelavam para a assistencia publica.

Agora, vem sendo focalizada a questão dos preços dos remedios. Se as autoridades fizeram um estudo honesto e meticuloso do assunto, terão verificado que, não apenas a margem de lucros dos laboratorios sempre foi espantosamente grande, como a guerra vem servindo agora de pretexto para uma exploração ainda maior da bolsa do povo pelos fabricantes de produtos farmaceuticos. A intervenção da Mobilização Economica, embora bem intencionada, em vez de melhorar a situação agravou-a. Uma portaria dessa entidade governamental exigiu que se apusessem nas unidades os preços maximos para a venda a varejo. Pois bem. Uniram-se desde logo os interessados e decidiram que se afixassem os preços majorados de 35 e 40 por cento para o Rio e São Paulo e de 60 e 70 por cento para os outros Estados.

Agora, porem, segundo se divulga, as autoridades dispõem de completos elementos para medir em toda a sua extensão a imoralidade dos processos de que se utilizam os fabricantes de remedios inescrupulosos. Produtos que ficam para o laboratorio em 2 cruzeiros e 30 centavos são vendidos a 18 e 22 cruzeiros e impingidos ao publico por certos meios ilicitos bem conhecidos daqueles fabricantes.

Não quero dizer que todos os laboratorios ajam desse modo. Para demonstrar a desigualdade de metodos e de atitudes, basta dizer-se que um colirio vendido por um reputado laboratorio por 4 cruzeiros é exposto á venda, exatamente com a mesma composição, por outro, a preço varias vezes maior. O mesmo produto, fabricado com a mesma materia prima, registado com diferentes nomes, é vendido a preços incrivelmente desiguais.

O chefe do Setor de Controle de Produtos Quimicos e Farmaceuticos, da Mobilização Economica, fez um longo estudo da situação dos laboratorios e dos preços por que são vendidos seus produtos. Deve ter ficado pasmo com a verificação de que se pode ganhar de 60 a 1.000 por cento em tais artigos sem receio de ir para a cadeia.

De qualquer maneira, acreditamos que isso não poderá continuar por muito tempo. Tal situação pode e deve acabar. Uma atitude pronta e energica nesse sentido prestigiará o governo, que assim demonstrará o seu zelo pela bolsa e a saude do povo, aproveitará ao consumidor, que não ficará mais á mercé dos seus exploradores impiedosos e beneficiará tambem aos laboratorios honestos, que não querem confundir-se com seus concorrentes inescrupulosos.

GASOGENIO E FARRA

MAURICIO DE MEDEIROS

VEM-SE intensificando o emprego do gasogenio como combustivel para os motores de automovel. Não é uma solução ideal. Mas serve, em periodo de carencia de combustivel liquido. Quando, pois, os fabricantes desses aparelhos procuram o presidente da Republica e este os estimula — é porque se trata de solucionar uma dificuldade transitoria. A crise de transporte em um país que tomou o encargo de abastecer os aliados com a sua produção seria das mais graves, se não encontrasse solução para ela.

Apenas, o remedio é perigoso, porque estimula um mal que lenta e dificultosamente vinha sendo combatido: — a devastação de nossas matas.

Se em todo o territorio nacional se obedecesse fielmente ao que prescreve o Código Florestal, o perigo seria menor. Mas infelizmente a fiscalização dessas regras é precaria e a devastação prossegue, agora mais do que nunca, estimulada pelos altos preços da lenha e do carvão vegetal, que é o alimento do gasogenio.

Em certo momento falou-se em limitar o emprego dos aparelhos de gasogenio, retirando-os do uso dos automoveis particulares. Teria sido um erro. Isso não impede, porem, a meu ver, que se estabeleça um controle severo do uso que tais automoveis fazem desse combustivel, tão necessario á economia nacional, quanto a gasolina.

Afinal, nós estamos em guerra ! Talvez muita gente não acredite mas é a triste verdade. Consultem os filhos de papai rico as suas mamães qual a despesa com o armazem, a quitanda, o fruteiro, a padaria, a confeitaria — e estou certo de que elas lhes responderão que estamos em guerra, pelo menos quanto ao custo da vida !

Nessas condições chega a ser afrontoso ver desfilarem pelas lojas pitorescas do Rio baratas luxuosas movidas a gasogenio, queimando o produto de energia que nossas florestas acumularam em seculos para que os mocinhos ricos passem algumas horas agradaveis tomando fresco em companhias alegres !

Que se derrubem as matas que farão a riqueza do solo para nossos pósteros para fazer carvão com que se movam automoveis de gente que trabalha, ou transporta utilidades para a população ! E' triste, mas a força das circunstancias o justifica. Mas que esse pecado seja cometido para manter na vadiagem luxuosa os que não se conformam com uma vida de restrições na hora em que estas são um dever coletivo — é inconcebivel.

A gasolina ou a gasogenio — os automoveis só deviam circular utilmente, para prestar qualquer serviço de que a coletividade precise. Como meio de divertimento, parece-me um abuso da guerra afrontosa!

E a materia é perfeitamente sucetivel de regulamentação.

TOPICOS

O 7 DE ABRIL

A DATA de hoje é das mais belas da historia brasileira. A 7 de abril de 1831 o povo brasileiro dava a primeira demonstração de sua repulsa aos governos de opressão e de tirania. A revolução legitimista, chefiada por Lima e Silva e Evaristo da Veiga, não era feita contra um usurpador. Mas contra o principe que nos dera a liberdade politica, que se insurgira contra o proprio pai, quebrando os laços que prendiam o Brasil a Portugal.

O sentimento de liberdade do povo brasileiro tem assim suas raizes profundas na historia. Não é uma ficção, é uma legenda que exprime a sua formação espiritual, através de todas as vicissitudes e todas as angustias.

A revolução de 7 de abril é, dessa forma, um grande simbolo. Nesse movimento, entretanto, a figura de Pedro I avulta. Teimoso, irredutivel, não quis ceder ás imposições nacionalistas. Mas, soube cair. E caiu de pé. A "noite de agonia" poderia lhe ter dado uma inspiração: ceder, para depois vingar-se.

Cavalheiresco, porem, preferiu abdicar do trono que construira e afastar-se para Portugal onde iria se bater, com heroismo, pela restauração da liberdade em sua patria. Pedro I é, assim, uma figura paradoxal. Fazendo essa justiça á memoria do nosso primeiro imperador, não podemos deixar, contudo, de acentuar como fizemos, a repulsa dos brasileiros aos governos de opressão e de força.

* * *

A MORTE DE MILLERAND

O radio nazista acaba de anunciar a morte do sr. Millerand, antigo presidente da França. Certamente, o antigo politico francês não resistiu ao exilio, ou antes á prisão que lhe foi imposta pelo inimigo. Faleceu na Alemanha, aos oitenta e quatro anos de idade. Como se sabe, o sr. Millerand, alem de ter ocupado a suprema magistratura do seu país, foi eleito deputado em 1893. Ocupou a pasta da Guerra no gabinete Poincaré, tendo sido depois chefe do gabinete e ministro do Exterior.

Como os dirigentes estão apavorados com a atual situação da França, resolveram encarcerar e remeter em seguida para as prisões do Reich todos os politicos franceses contrarios á Nova Ordem.

Que poderia fazer contra Hitler o sr. Millerand, em idade tão avançada? O fato é muito significativo, pois demonstra que os alemães já começaram a ter medo da propria sombra...

* * *

A INVASÃO DA NORUEGA

DEPOIS de amanhã completam-se tres anos da consumação de um crime que espantou o mundo: a invasão da Noruega pelas tropas de Hitler. O ministro alemão em Oslo, numa demonstração desse cinismo tão proprio dos escribas do ditador, apresentava-se, quatro horas depois do atentado, ao Ministerio das Relações Exteriores, exigindo que o país fosse posto sob o controle do Reich.

Os alemães, como uns anjinhos caídos do céu, entravam como amigos e protetores.

A Noruega, porem, resistiu. Durante 62 horas, o pequeno país lutou com heroismo sem precedentes. O rei Hakon, ao lado do seu povo resistiu ás avalanches nazistas, certo de que perderia, mas certo tambem de que salvava a honra e a dignidade da sua patria. Assim, na historia da guerra, a Noruega escreveu uma pagina memoravel que conquistou a admiração e o respeito de todo o mundo civilizado.

Durante estes tres anos de ocupação nazista, o povo norueguês tem sofrido horrores. A selvageria nazista não poupou a Nação heroica que sempre viveu do seu trabalho e do seu esforço civilizador. Execuções em massa, destruição de monumentos, deportações, fechamento de escolas, trucidamento de professores e sacerdotes, etc. Tudo isso tem sido suportado com bravura pelos noruegueses. Mas, fora do territorio nacional, eles continuam a lutar, auxiliando os aliados na batalha que terminará com o esmagamento do nazismo agressor da liberdade humana.

* * *

O MATADOURO NAZISTA

SEGUNDO uma noticia colhida em Estocolmo, por um dos agentes da Agencia Catolica Polonesa, foi devolvida uma carta á Suecia levando, aposta pelas autoridades postais alemãs da Polonia ocupada, a seguinte declaração oficial: "Falecido durante a liquidação do problema judeu". Ao que ainda colheu o correspondente, essa mesma anotação é feita sistematicamente pelos nazistas nas cartas dirigidas a judeus na Polonia, paises balticos e na região ocupada da Russia.

Aliás, na Polonia, na U. R. S. S. e nos paises balticos é fantastica a matança feita pelos nazistas. Só depois da guerra é que o mundo inteiro tomará conhecimento dessa imensa tragedia coletiva.

Ainda ontem, num discurso pronunciado no radio de Moscou, o sr. Paletskis, presidente do Conselho Supremo da Lituania, declarou que mais de duzentos mil lituanos foram exterminados pelos alemães depois da ocupação de seu país.

Acrescentou o sr. Paletskis que o povo lituano está enfrentando com bravura o cruel invasor, sendo repetidos os atos de sabotagem e as demonstrações anti-nazistas.

Em Kaunas, segundo sua declaração, uma dessas demonstrações assumiu tais proporções que os nazistas só conseguiram dissolve-la a tiros de metralhadora.

Tal é o "paraiso" da Nova Ordem de Hitler.

* * *

NEUTRALIDADE SUECA

A NEUTRALIDADE sueca é o que ha de mais precario. O Reich exerce uma tremenda pressão sobre esse país, cujo governo se vê na contingencia de aceder ás imposições de Berlim.

Referindo-se a essa dificil situação, o jornal sueco "Eskilstuna Kuriren", segundo uma nota publicada pelo boletim do "British News Service", escreveu o seguinte:

"A Suecia está comprometendo o seu futuro com a sua chamada politica de neutralidade". O artigo, que reflete a convicção crescente do povo sueco, segundo a qual o país, que ora se conserva afastado dos acontecimentos, não poderá esperar assumir a liderança no mundo de após guerra, faz sentir a necessidade da Suecia contribuir atualmente para uma união nordica.

"E' presentemente que está sendo decidido o destino dos paises nordicos — mas a Suecia espera até o dia de amanhã para agir. Os noruegueses e os dinamarqueses estão lutando pelos paises nordicos e a politica sueca bem podia apoiar a mesma causa. Aproxima-se rapidamente o tempo em que o governo sueco explicará se a nação aceitará a responsabilidade que lhe cabe".

Tal é a opinião do jornal sueco.

Segundo um telegrama procedente de Estocolmo realizou-se na maior sala de concertos dessa capital, um grande comicio de protesto contra o transito de soldados alemães através da Suecia. As autoridades do país resolveram admitir oficialmente que essas tropas estão em "gozo de licença", o que tem provocado geral indignação entre o povo.

Comentando esses fatos, o "Times" acentuou ontem que a Suecia tem as suas responsabilidades na guerra, responsabilidades que não podem ser baseadas no argumento de sua posição geografica em relação ao Reich.

O grande orgão londrino acrescenta ainda: "A neutralidade comporta direitos, mas tambem implica deveres. Depois de muito tempo e na opinião de um numero cada vez maior de suecos — esse tempo foi demasiado — a Suecia vem permitindo a passagem de tropas germanicas que vão á Noruega ou procedem dali, através do territorio sueco. Aliás, os membros do governo sueco expressaram o seu descontentamento pelo referido fato pois, publicaram em todo o país documentos mostrando a extensão do trafego militar germanico na Suecia e descrevendo os regulamentos que regem a sua realização. Os amigos da Suecia na Inglaterra acolheram com satisfação o reconhecimento dos deveres de neutralidade pelo governo sueco e esperam em consequencia a realização de uma politica mais firme e mais energica. O cancelamento da chamada concessão permitindo o trafego das tropas germanicas através da Suecia poderia bem resultar das futuras e proximas considerações dos lideres suecos".

Não ha duvida de que esses reparos do "Times" são procedentes. Eles interpretam a opinião de todos os povos livres.

* * *

A VIUVA PARREIRAS

COMO é sabido, o governo do Estado do Rio resolveu, ha tempos, adquirir toda a obra artistica de Antonio Parreiras e instalar, na casa em que morou o grande pintor brasileiro, um museu que tem o seu nome laureado. Com essa iniciativa, o governo fluminense não somente prestava uma justa homenagem ao artista patricio, como preservava de dispersão a obra imortal do nosso maior pacifista, conservando, num proprio estadual, o patrimonio da sua obra. O interventor federal no Estado do Rio, entretanto, aceitando o oferecimento da viuva Parreiras, resolveu entregar-lhe a conservação do Museu, como zeladora natural e dedicada daquilo que o genio do nosso notavel paizagista legou á sua patria.

Acontece, porem, que a viuva Parreiras não é brasileira. E' de nacionalidade francesa. E casou de acordo com as leis francesas. Para exercer aquelas funções, entretanto, é indispensavel o titulo de naturalidade brasileira. E' isso que se está processando, agora. Aliás, o ministro da Justiça, num gesto muito louvavel, destacou dos papeis dependentes de estudo e solução o caso da digna senhora, encaminhando-o ao presidente da Republica, acompanhado de uma exposição de motivos, justificando a urgencia de ser concedida á viuva do grande artista, o titulo de cidadania brasileira. Depois dessa atitude do ministro da Justiça, é de esperar que não demore por muito tempo a solução daquele caso, afim de que possa ela entrar no desempenho das funções de zeladora da obra do esposo, pois, nessas funções encontrará uma continuação da propria vida, entre as recordações queridas daquele que foi seu companheiro durante tantos anos.

O Presidente Rios Visitará Buenos Aires

BUENOS AIRES, 6 (U.) — O sub-secretario das Relações Exteriores, sr. Gacha, anunciou, hoje, que o presidente Rios, do Chile, visitará Buenos Aires a convite do governo argentino, ao regressar de sua viagem aos Estados Unidos.

Debates Sobre a India na Camara dos Comuns

Falou o Sub-Secretario Lord Munstar

LONDRES, 6 (Reuters) — O sub-secretario para a India, lord Munster, inaugurou hoje, na Camara dos Lords, os debates sobre a India, pronunciando seu primeiro discurso. Disse que o governo se mostra disposto a transferir toda a responsabilidade á India, uma vez que os desacordos inernos hajam sido resolvidos. Lamentou que o Partido do Congresso se tenha convertido num corpo de tendencias totalitarias.

"Ao mudar o mundo — continuou lord Munster — sempre será necessaria uma emenda, mas, ao passo que as ideias das ofertas de Sir Cripps á India, continuem de pé parece-me dificil sair do ponto morto e realizar progressos para uma solução, se os lideres indu's, de todos os partidos, não discutem com calma as mudanças estabelecendo uma constituição de seu proprio gosto".

A seguir, disse o sub-secretario para a India: "Certamente não é, demasiado tarde, agora, para pedirmos aos grandes partidos politicos da India que procurem a solução desse problema ao seu modo. Nenhum esforço por parte deles será demasiado grande. Sapedoria e simpatia são os caracteristicos requeridos, mas sobre tudo, um espirito de compromisso e inteligencia deve constituir substancia de qualquer acordo. Naturalmente, devemos estar preparados para fornecer ajuda e esse grupo. Tenha a esperança de que, quando a India se defronte — como de fato acontecerá — com sua posição no mundo de após-guerra, com todas as oportunidades que se lhe hão de oferecer e com todos os perigos que persistirão, as perspetivas de acordo entre os partidos politicos da India serão mais esperançosas do que no momento presente.

Passando em revista as defesas da India, lord Munster revelou que elevado numero de aerodromos foi construido e suas pistas de concreto se estenderiam por uma distancia equivalente a que existe entre Bombaim e Calcutá.

O trabalhador lord Feringdon sugeriu que o governo britanico deveria convidar os lideres dos partidos politicos indus a que se reunissem em Londres, "fim de ver se pode ser aplainado o caminho". A cooperação com os governos aliados tambem deveria ser procurada, se possivel. O liberal lord Samuel indicou a conveniencia de adiar o problema da India até se processar uma mudança na atmosfera.

Lord Tailey solicitou que o Primeiro Ministro, sr. Churchill, desfaça no espirito do povo algumas impressões decorrentes do que ele já dissera sobre a India. Tambem sugeriu que a indenização do conselho executivo do vice-rei deveia ser terminada agora, e que uma comissão de peritos internacionais considere as alternativas constitucionais da forma parlamentar de governo para a India.

Com esta intervenção, o debate foi encerrado.

Mais Trabalhadores Para a Industria de Guerra da Grã-Bretanha

LONDRES, 6 (R.) — Mais trabalhadores, que se ocupam durante todo o tempo em serviços da defesa civil, serão transferidos para as industrias de guerra, alem do grande numero que para aí já foi encaminhado.

Esta decisão foi adotada pelo secretario do Interior, sr. Herbert Morrison.

Paraquedistas Brasileiros Em Buenos Aires

S. PAULO 6 (Brasilia Press) — Falando á imprensa, o conhecido instrutor de paraquedistas, Charles Astor revelou que, brevemente paraquedistas brasileiros farão uma exhibição, em Buenos Aires, saltando sobre o aerodromo de El Palomar.

Será Creado Um Banco Internacional

WASNINGTON, 6 (U.P.) — O deputado e ex-sub-secretario do Departamento do Tesouro, sr. Charles Dewey, propõe um programa de estabilização monetaria após a guerra, mediante a creação de um banco internacional, no qual os paises carentes de ouro possam depositar materias que considerem essenciais. Antecipou o sr. Dewey a sua proposta, depois que o titular do Tesouro, sr. Henry Morghentau, discutiu os planos monetarios de apás-guerra, com os membros de três comissões da Camara.

Ao expor a sua idéia, disse: "Se estabelecessemos o ouro monetaria internacional, deveria para os fins da estabilização ria ser permitido ás nações que dele careçam contribuir com sua parte por meio de materias primas essenciais. Este plano estimularia a produção dessas materias e quebraria os "cartazes" internacionais que, durante anos, afogaram a produção. A fiscalização sobre as materias essenciais é uma necessidade absoluta para qualquer estabilização monetaria internacional e para a paz universal".

Enquanto isso, o bloco da prata pede que este metal seja reconhecido nos planos de apos guerra. O esnador Mac Carran disse: "Os sistemas monetarios das duas terças partes da produção mundial ajustam-se atualmente ao padrão prata e qualquer plano deve incluir esse metal. O sr. Mc Carran opõe reparos á proposta do sr. Morghentau, relativa ao estabelecimento de um fundo monetario de 5.000.000 de dolares, baseado no ouro.

Visitará os Estados Unidos Em Maio o Presidente da Bolivia

WASHINGTON, 6 (R.) — Depois de apresentar o general David Toro, antigo presidente da Bolivia, ao presidente Rousevelt, hoje, o embaixador boliviano, sr. Guachalla, disse que não existe a possibilidade iminente da declaração de guerra do seu país ao Eixo, pois não recebera informes oficiais de que os passos preliminares estiveram sendo dados em La Paz, com aquele objetivo.

Revelou, depois, que o presidente Penaranda, da Bolivia, chegará aos Estados Unidos em principios de maio, devendo visitar as fabricas de guerra.

Destruido Pelo Fogo o Deposito da Fabrica Sudan

S. PAULO 6 (Brasilia Press) — Anuncia-se de Catanduvas que o deposito da Fabrica de Cigarros Sudan, naquela cidade, foi devorado por um violento incendio, elevando-se os prejuizos a cem mil cruzeiros.

O VINHO DE CUIABÁ

JOAQUIM DE SALES

NO meu tempo de criança conheci um missionario lazarista, o padre Henrique Lacoste; o mesmo que ensinava o grego no Caraça e que neste idioma (grego antigo) saudou o imperador D. Pedro II quando da visita do augusto soberano áquele Colegio de Nossa Senhora Mãe dos Homens. Por sinal que, de improviso, o imperador agradeceu num pequeno discurso e na mesma lingua.

Esse padre Lacoste veio de Dax dizem que sem o pulmão esquerdo e com uma caverna já iniciada no direito. Mandaram-no para o Ceará onde felizmente os bacilos de Kock não puderam resistir á temperatura tropical nordestina, pelo que o tuberculoso ficou radicalmente curado, recebeu as ordens sacras e morreu com quase 80 anos de idade.

O episodio mais pitoresco da sua vida contou-me ele no Caraça, onde fora passar as ferias, depois de ter pregado as santas missões em quase metade da imensa diocese de Mariana, ao tempo em que em Minas só havia este bispado e mais os dois de Diamantina e de Uberaba.

Os lazaristas dirigiam naquela epoca o seminario maior e menor de Cuiabá, em Mato Grosso. Os seminaristas, já não podendo suportar a bola, fizeram greve geral. Os superiores do padre Lacoste ordenaram-lhe fosse para aquele educandario restabelecer a disciplina. O padre Lacoste era homem de rara energia, mas provido do mais alto espirito de justiça. Aceitaria a tarefa, mas com a condição de começar as reformas pela cozinha. Concordando com ele os superiores e o bispo, partiu o filho de São Vicente para Cuiabá, levando três cozinheiros de primeira ordem. Foi recebido festivamente por já se ter noticia de que o novo superior ia cuidar, em primeiro lugar, da barriga dos rapazes.

* * *

No mesmo dia da posse, os alunos notaram para logo a diferença na variedade, no tempero e na apresentação das iguarias; mas no jantar a surpresa deles foi muito maior: alem da sopa gorda juliana, de uma opulenta "omelette aux fines herbes", como prato de entrada e uma vasta carne estufada com toucinho fresco, batatas fritas e uma excelente salada de alface tenra e, como sobremesa, bananas fritas na manteiga, temperadas com açucar e canela em pó, á frente de cada talher ostentava-se um vasto copo de vinho tinto !

Os estudantes entreolharam-se estupefactos, julgando ser aquilo apenas para o dia da estréia do novo reitor; porem, nos jantares subsequentes, o bom vinho, que alegra o coração do homem, lá estava para gaudio dos ex-grevistas.

E assim decorreram os quatorze primeiros dias, até que o padre Lacoste foi surpreendido com uma comissão de seminaristas em seu quarto, aonde iam em nome dos companheiros, formular uma reclamação: o vinho fornecido era de inferior qualidade. Era preciso dar coisa melhor ao rapazes...

E o padre Lacoste respondeu-lhes :

— Quando assumi a direção do Seminario, impus a melhoria da comida. Ela agora é excelente. E' a mesma fornecida aos padres. O vinho de mesa é o melhor que se vende em Cuiabá. E' o mesmo que nós bebemos. E' o mesmo que bebe o coronel Totó Pais, governador do Estado. E' o mesmo que bebe o bispo D. Carlos Luiz d'Amour. Em todo o caso, vou tomar a unica providencia que o caso comporta.

E no dia seguinte foi ao palacio episcopal e entregou as chaves do Seminario ao bispo, e embarcou com os professores lazaristas para o Rio de Janeiro.

* * *

Eu penso muito no Brasil atual, recordando o episodio que ouvi dos proprios labios do ilustre religioso. Não entramos nesta guerra senão por motivos da mais alta nobreza. Tinhamos de manter a nossa palavra empenhada na defesa deste Continente, pelo que não nos fora licito cruzar os braços deante da estupida e infame agressão dos amarelos contra os Estados Unidos. Mas ainda quando quisessemos manter uma neutralidade comoda mas pouco airosa, os alemães encarregaram-se de nos impelir para a luta, vindo ás nossas fronteiras maritimas torpedear de uma vez cinco embarcações de cabotagem, desarmadas, inofensivas e mandando para o fundo do oceano cerca de 600 brasileiros.

Era assim um total de vinte ou vinte e três navios nossos destruidos pelos submarinos do Eixo. Era demais ! O povo veio para a rua reclamar vingança, e o governo homologou a vontade das multidões em furia.

* * *

Estavamos, porem, desprevenidos para uma guerra á moda moderna. O governo e o povo dos Estados Unidos encorajaram-nos. Não se tratava de palavras, nem apenas de promessas, mas de compromissos formais; e não passou muito tempo que os navios cargueiros americanos não despejassem em nossos portos, quase diariamente, formidaveis cargas de munições de guerra. Aviões de bombardeio e de caça coalham nossos aerodromos. Navios de guerra incorporam-se á nossa esquadra, já renovada pelas corajosas iniciativas do ministro Guilhem. Ainda mais: no terreno financeiro e economico não nos tem faltado nem nos faltará o apoio dos Estados Unidos. Só para a Usina de Volta Redonda já entraram estes com 900 milhões de cruzeiros; para o inicio das obras do Rio Doce com cerca de 100 milhões, e com outros tantos para o saneamento e o cultivo da borracha do vale amazonico.

* * *

Tudo isso é muito, mas fora inutil, se não nos era possivel, por falta de transportes maritimos, vender uma só libra de nossos produtos na Europa, cujos portos já estão fechados ha dois anos, e na grande Republica cujos navios mercantes estão quase todos empregados em levar soldados, armas e alimentos para todas as frentes da guerra. Apesar de tudo, resolveram os Estados Unidos ser nosso unico comprador, substituindo-se á freguesia que perdemos na Europa, na Asia e mesmo neste Continente. E não resolveu de boca mas em virtude de acordos estudados e assinados em outubro do ano passado pelo nosso ministro da Fazenda e pelos representantes do governo americano.

* * *

E' um genero inédito de transação comercial, desconhecido na historia universal do comercio, desde os fenicios, cartagineses e romanos até á hora presente.

Não ficamos, porem, só na melhoria da bola; tivemos tambem o nosso "copo de vinho". Os americanos compram e pagam; se não puderem, por qualquer motivo, transportar as mercadorias, estas ficarão armazenadas aqui, com a dedução apenas de 2% para o custeio da administração.

Mas a Quinta Coluna não dorme. Grupos de serviçais concientes ou inconcientes dos nossos inimigos procuram solapar os acordos, alegando que poderiamos encontrar preços mais vantajosos em outros mercados, pois sedutoras têm sido algumas propostas para a venda — atualmente — da borracha. Cumpre, entretanto, não esquecer que os acordos atinjem a duração de cinco anos, e mais vale um queijo no bico do que deixá-lo cair para, por ganancia, apanhar-lhe a sombra refletida na superficie plácida das aguas...

O que se procura não é prejudicar os Estados Unidos. Se as mercadorias compradas no Brasil não podem ser embarcadas, é que os americanos se podem tambem privar delas. O que se procura, pois, é arruinar o Brasil.

Nós felizmente já conhecemos a historia do padre Lacoste... Não pretendemos beber vinho melhor do que o que ele, o governador Totó e o bispo d'Amour bebiam em Cuiabá.

3478

Queda Desastrosa

A VITIMA FALECEU NO H. P. S.

Ceniza Simões, de 62 anos, casada, brasileira residente á rua Carlos Seid n. 233, ontem á noite, sofreu desastrosa queda na casa em que mora, fraturando o cranio.

Depois de medicada no Posto Central da praça da Republica e internada no Hospital de Pronto Socorro, a vitima faleceu horas depois.

O cadaver foi removido para o necroterio do Instituto Medico Legal.

Colhida Por Automovel

A VITIMA FALECEU NO H. P. S.

Na esquina do campo de São Cristovão, e rua Figueira de Melo, foi colhida ppr auto, ontem á noite, fraturando o cranio e varias costelas, a viuva Valentina Maria da Conceição, de 35 anos, brasileira e residente á travessa B s|n., em Irajá.

Medicada no Posto Central de Assistencia, e internada, em seguida, no Hospital de Pronto Socorro, a infeliz viuva veio a falecer ás primeiras horas de hoje.

Seu corpo foi removido para o necroterio do Instituto Medico Legal.

Inquerito Contra a Grande Empresa Americanopolis !

O presidente do Tribunal de Segurança, por despacho de ontem, determinou em virtude de queixa apresentada por José Vieira, á policia da capital de São Paulo a abertura de rigoroso inquerito policial contra a Grande Empresa Americanopolis S.A., por fato previsto na lei que define os crimes contra a economia popular.

Banco dos Estados S.A.
Trav. Ouvidor, 28
FUNDADO DE 1938
UM BANCO DO POVO
Depositos populares, 8%
De Cr$ 100.00 a 10.000.00
2401

FASANELLO
Nestes dias vendeu nos CLASSICOS
2834 com 500 MIL
CRUZEIROS
FEDERAL
Avenida 110 — Avenida 147

HOJE
VENDERA' NOS
Classicos
300 Mil
Cruzeiros — Federal

O Transito de Tropas Alemães Pela Suecia

O POVO PEDE O CANCELAMENTO DO ACORDO COM A ALEMANHA

ESTOCOLMO, 6 (U.P.) — Num grande comicio realizado ontem, á noite, no salão de concertos desta cidade, 800 pessoas entre as quais figuram importantes personalidades, aprovaram uma resolução para pedir que cancele o acordo com a Alemanha sobre o transito de tropas.

O conhecido escritor Gustav Nellitroem declarou durante a reunião, da qual foi orador oficial, que o convenio representava um desvio da neutralidade sueca e tambem um obstaculo para a cooperação nordica da "post-guerra".

Aviões do Eixo Tentaram Atacar Malta

LA VALETE, 6 (R.) — Um pequeno numero de aviões inimigos se aproximou hoje da Malta, sendo enfrentados pelos caças britanicos a poucas milhas da Sicilia. Um dos aparelhos da RAF acertou um tiro de canhão num dos aviões inimigos que se incendiou e, quase certamente, ficou destruido.

LIVRARIA ALVES
Livros colegiais e Academicos
1011

Imediata Libertação dos Refugiados Espanhóis

Não Foram Ainda Cumpridos os Desejos do Presidente Roosevelt

NOVA YORK, 6 (U. P.) — Em uma grande reunião realizada hoje no "Carnegie Hall", solicitou-se a imediata libertação dos refugiados espanhois e dos membros da Brigada Internacional, que se encontram nos campos de concentração do norte da Africa. O ex-ministro de Estado da Espanha, sr. Alvarez del Vayo, declarou que até meados de março ultimo não havia sido libertado nem um só prisioneiro espanhol daqueles campos, apesar da ordem do presidente Roosevelt, que determinou sua libertação.

Entre os oradores figuravam a jornalista Dorothy Thompson, o conselheiro Adam Clayton e a diretora do semanario "The Nation", Frida Kerchway, e o ex-embaixador de Espanha nos Estados Unidos, Fernando de los Rios.

Alvarez del Vayo manifestou que "é dificil dar cifras exatas sobre o numero de prisioneiros espanhois retidos no norte da Africa, mas sejam eles 5 mil, 10 mil o 20 mil, devem ser libertados. A opinião liberal do mundo — acrescentou — exige que se cumpra a ordem de Roosevelt determinando a libertação. Ultimamente circularam informações indicando que os prisioneiros espanhois haviam sido libertados, pelo menos grande numero. Desgraçadamente não é verdade. Uma pessoa que chegou aos Estados Unidos, ha somente uma semana, nos informou que pelo menos até meados de março não havia sido libertado um só prisioneiro espanhol.

Os anti-fascistas alemães, italianos e judeus foram postos em liberdade. Sentimo-nos extremamente felizes pela justiça feita no caso, porem no que se refere aos espanhois a Justiça ainda não foi feita. Por que? Foram dadas varias interpretações. Acrescentaria uma nova: certas pessoas aplicam a designação de "anti-fascistas prematuros" para aqueles que combateram Hitler, antes de estalar a guerra na Europa.

Se a verdadeira razão pela qual os prisioneiros espanhois que se acham na Africa seja o desejo de apaziguar Franco, penso que nesse caso eles terão que continuar no norte do continente africano durante meses e meses. Isso não contribuirá para tornar Franco mais amigo las Nações Unidas. Ha muita gente em Washington e em outras partes que pretende ter Franco passado definitivamente para o lado das Nações Unidas. Eu faria aos que assim pensam estas duas perguntas:

— Se é verdade que Franco se tornou tão amigo dos aliados, por que não restabelece no Marrocos Espanhol a situação que prevalecia antes do desembarque dos Estados Unidos no norte da Africa e continua mantendo nessa zona um exercito tão grande nestes ultimos quatro meses, obrigando a se desviar uma boa quantidade de tropas para vigiar os acontecimentos que possam ocorrer ali?

— Se Franco tornou-se tão neutro, tão partidario das Nações Unidas, por que não retira a divisão azul que combate contra os russos na frente oriental? Será que a Russia não forma parte das Nações Unidas?

O problema da libertação dos prisioneiros espanhois do norte da Africa converteu-se em uma tremenda interrogação para toda a America Latina. Não só do ponto de vista da mobilização popular, mas até mesmo no seio dos governos".

Durante a reunião foi lido um telegrama enviado de Londres pelo ex-presidente do Conselho de Ministros Espanhol, dr. Juan Negrin, do seguinte teor: "Os prisioneiros espanhois do norte da Africa não foram meros combatentes da democracia espanhola; antes, porem, soldados das Nações Unidas. Foram-no, não só no inicio, como continuam sendo hoje o serão no futuro".

A Guerra Submarina e a Opinião do Coronel Knox

ESTA' NO SEU PERIODO AGUDO, DISSE O SECRETARIO DA MARINHA NORTE-AMERICANA

WASHINGTON, 6 (A.P.) — O secretario da Marinha, coronel Frank Knox, manifestou aos jornalistas que os submarinos alemães estão causando perdas consideraveis de barcos aos aliados. Acrescentou Knox que existe nos mares mais submarinos alemães que nunca, sendo que atualmente estão concentrados no Atlantico.

Fez notar o declarante que o maior numero de afundamentos está ligado a uma modificação da tatica empregada para o ataque, todavia Knox não entrou em detalhes. Acrescentou ser dificil estabelecer se os ataques aereos dos aliados contra os refugios para submarinos nos portos continentais teriam algum efeito na Batalha do Atlantico, porem afirmou: Pode-se presumir que causam transtornos ao inimigo pois que pelo menos originam interrupções nas atividades que se notam nas proximidades dessas bases. Informou Knox que melhorou notavelmente o sistema de construção de "destroyers" para escolta, dos quais muito depende a derrota dos submersiveis. Muito embora — assinalou — uma das dificuldades com que se tropeça, é o conseguir maquinas.

Frank Knox esquivou-se a pergunta de se os norte-americanos haviam instalado base em Adreanov (Ilhas Aleutas), mais proxima de Kiska. Disse que "isso não o ditemos a ninguem".

Knox tambem evitou uma resposta satisfatoria ao ser perguntado se os japoneses de Kiska haviam sofrido intensos bombardeios aereos. A esta pergunta respondeu: "Nada de comentarios".

A' pergunta de se a armada norte-americana participava nas manobras destinadas a impedir que Rommel possa retirar suas forças da Tunisia, Knox frisou: "O controle naval no Mediterraneo é britanico".

O secretario da Marinha, a seguir falou do "Normandie", o qual ficou tombado no dique em consequencia de um incendio registado ha varios meses. Disse Knox que os trabalhos de reparação vão indo "muito bem" e que a nave possivelmente será posta em posição normal, isto para meados de julho. Acrescentou o secretario da Marinha norte-americana que as obras que estão em andamento no gigantesco barco, ora denominado "Lafayette", serão determinadas pela missão que lhe estiver consignada.

Guerra Entre a Bolivia e o Reich

ESPERA-SE PARA HOJE A ASSINATURA DO DECRETO

LA PAZ, 6 (U. P.) — URGENTE — Informa-se autorizadamente que amanhã, ás 12 horas, o governo expedirá o decreto declarando a existencia do estado de guerra da Bolivia com as Nações do Pacto Tripartite. O citado decreto deverá ser ratificado pelo Congresso.

Colhido Por Trem Na Estação de Honorio Gurgel

Antonio Francisco Crespo, de 38 anos, casado, ajudante de mecanico, residente á Travessa Maria Bitencourt, 29; foi colhido por um trem, ontem á noite, na estação de Honorio Gurgel, Linha Auxiliar.

A vitima sofreu esmagamento da perna direita e fratura da bacia, tendo sido, depois de medicada no Hospital Carlos Chagas, internada no Hospital de Pronto

De São Paulo

Tomou Posse a Comissão de Revisão Adminstrativa e Judiciaria do Estado de S. Paulo

O DISCURSO DO SENHOR ABELARDO VERGUEIRO CESAR

Telegramas ao Embaixador José Carlos de Macedo Soares

Aspecto colhido durante a posse da Comissão de Revisão Administrativa e Judiciaria do Estado de São Paulo

S. PAULO, 6 (A. N.) — Realizou-se, ontem, ás 16 horas, no Palacio do Governo, perante o sr. interventor Fernando Costa, a solenidade de posse da Comissão de Revisão Administrativa e Judiciaria do Estado de São Paulo, integrada pelos srs. Gabriel Monteiro da Silva, presidente, e diretor do Departamento das Municipalidades; Djalma Forjaz, diretor do Departamento Estadual de Estatistica; Sud Menucci, diretor da Imprensa Oficial; Valdemar Lefevre, diretor do Instituto Geografico e Geologico e Aristides Bueno, chefe do Serviço de Topografia do Instituto Geografico e Geologico.

Achavam-se presentes, alem do chefe do Executivo paulista, e componentes da referida comissão, mais os srs. Abelardo Vergueiro Cesar, secretario da Justiça e Paulo de Lima Correia, secretario da Agricultura.

Por essa ocasião, em nome da Comissão de Revisão Administrativa e Judiciaria do Estado, o sr. Gabriel Monteiro da Silva, seu presidente, de improviso, pronunciou o seguinte discurso: "Na qualidade de presidente da Comissão de Revisão Administrativa e Judiciaria, congratulo-me com v. excia. e seus ilustres secretarios da Justiça e Agricultura, pelo auspicioso fato da posse da Comissão encarregada de rever o quadro da divisão administrativa e judiciaria do Estado, por força de preceito legal.

Não preciso encarecer, sr. interventor, a relevancia da missão ora cometida aos que aqui se encontram, altos funcionarios do Estado, sendo os meus companheiros renomados tecnicos nos assuntos pertinentes á atividade que a Comissão vai desempenhar, todos portadores já de uma larga folha de serviços á causa publica.

No desempenho de suas atribuições, estou certo, não pouparão esforços no sentido de corresponder á espectativa do Governo, e, em particular, a confiança neles depositada por v. excia., apresentando, no prazo legal, um trabalho que corresponda ás legitimas aspirações do povo paulista e aos principios de ordem e justiça norteadores do seu Governo, de que v. excia. é o timoneiro experimentado e seguro.

Com estas breves palavras, sr. interventor, queremos significar que a investidura recebida do governo, nos honra e, como brasileiros e leais auxiliares de v. excia. e de seu dedicado secretario da Justiça, sob cuja direção imediata iremos trabalhar, não pouparemos esforços por bem desempenhar a nossa missão".

A seguir, após a breve oração do sr. Gabrile Monteiro da Silva, o sr. Interventor Fernando Costa, pronuncia breves palavras em que exalta a importancia do assunto em apreço, afirmando a confiança do governo do Estado trabalho que irá realizar os dignos componentes da referida comissão.

Após a posse, o sr. Abelardo Vergueiro Cesar e Paulo de Lima Correia, respectivamente, secretario da Justiça e Agricultura, enviaram ao sr. embaixador José Carlos de Macedo Soares, presidente do Instituto Brasileiro de Geografia e Estatistica, o seguinte telegrama: — "Temos a satisfação de comunicar a v. excia. que hoje, perante o sr. interventor federal, Fernando Costa, no Palacio do Governo, empossou-se a Comissão de Revisão Administrativa e Judiciaria do Estado de São Paulo, composta dos srs. Gabriel Monteiro da Silva, presidente, e Sud Menucci, Djalma Forjas, Valdemar Lefevre e Aristides Bueno.

A referida comissão iniciará logo os seus trabalhos, procurando realizar, com eficiencia, as atribuições que lhe são cometidas de acordo com a importante organização que v. excia. tão bem dirige. Atenciosas saudações".

Sacrifica-se Pela Vitoria a População Civil dos Estados Unidos

WASHINGTON, abril — (Inter-Americana) — No pequeno espaço de cinco meses, os Estados Unidos se transformaram numa gigantesca maquina de guerra, construida para o fim exclusivo de varrer dos quatro cantos do mundo a tirania do Eixo. O sustento dessa maquina vem exigindo sacrificios cada vez maiores da população civil, que entretanto a eles se presta de boa vontade pois tudo é necessario fazer para que a vitoria chegue o mais rapidamente possivel. Os homens e mulheres dos Estados Unidos provaram a sua capacidade de contruir quasi da noite para o dia dia um numero maior de tanques, aviões e navios do que o Eixo pode construir em muitos anos. O ritimo em que se fazem esses sacrificios dá bem a medida dos progressos dos Estados Unidos na guerra e da vontade de vencer que anima o seu povo.

Desde que o Japão mauchou para sempre a sua honra nacional em Parl Harbor, os norte-americanos se compenetraram da necessidade do adotar um novo padrão de vida, privando-se de artigos de conforto e até de necessidade, para apressar a construção de navios, bombardeiros e toda sorte de armas de guerra. Toda a velocidade de que é capaz um país altamente industrializado como o da America do Norte, todo o engenho e a capacidade inventiva de seu povo, foram concentrados na produção de guerra. Isto significa privações e abandono de muitas coisas boas dos tempos de paz.

Os homens e as mulheres dos Estados Unidos aceitam de bom grado essa contingencia. Inumeras pessoas aumentaram voluntariamente os seus sacrificios pela vitoria muito alem do que lhes solicitara o governo. Nas fabricas através do país, milhões de trabalhadores pediram o desconto de 10 a 20% em seus salarios para a aquisição de obrigações de guerra.

Foi nesse espirito que a industria arregaçou suas mangas, e se poz confiantemente a empreender e mesmo a ultrapassar o objetivo na produção de tanques, aviões e navios, marcado pelo presidente Roosevelt e que Hitler qualificou de absurdo.

Agora essas metas de produção de guerra estão prestes a ser atingidas, mas como resultado de inumeros sacrificios. A produção de tempo de paz já quasi não existe hoje, a não ser para artigos essenciais, tais como maquinaria de mineração e agricola. Um sem numero de armas de guerra está se escoando das fabricas que ainda ha pouco tempo produziam automoveis, refrigeradores, radios e vitrolas, aspiradores de pó, enceradeiras e muitos outros artigos uteis, cuja produção agora cessou por completo.

O aço, cobre, estanho, aluminio, borracha, certos tipos de madeira, são empregados exclusivamente na fabricação de artigos de guerra. A gasolina está racionada, tendo cada particular direito apenas [illegible] (cerca de 14 litros) por semana. Muitos dos milhões desses particulares dependiam inteiramente do seu carro para transporte e diversão. A aceitação favoravel dessas medidas severas e que causam grave transtorno pode ser caracterizada pela atitude da sra. Roosevelt, que resolveu, nos casos em que antes só podia utilizar o automovel andar a pé ou em "trolley".

Os fomentadores de guerra do Eixo desafiaram o povo americano e agora começam a ter a resposta, sob a forma de tanques, aviões e navios em numero maior do que qualquer nação ou grupo de nações do mundo jamais produziu na historia. Os sacrificios do povo americano constituem o fundamento da sua produção belica sem precedentes.

ESTENO-DATILOGRAFOS E DATILOGRAFOS
PRECISA-SE Federação Taquigrafica Brasileira. — Travessa Ouvidor, 28-2°.
1015

MEMORIAS DE UM REPORTER DE POLICIA

De Arma Em Punho Assaltava Negociantes e Cidadãos Pacatos Em Madureira

"Carauna", o Terror dos Suburbios, Foi Abatido a Tiros Por Um Desconhecido—Sua Amante Fugiu Com o Criminoso Após a Cena de Sangue

Natural do Estado de Pernambuco, chamava-se Severino Tavares de Barros e tinha o vulgo de "Carauna", esse perigoso individuo que durante algum tempo trouxe em constante sobressalto a zona que vai de Campinho a Dona Clara, dali a Madureira, ate Vaz Lobo e Irajá.

Robusto, de porte agressivo como um touro, "Carauna", depois de prestar serviços ao Exercito, tendo aqui chegado em 1920, como voluntario num contingente que integrou uma Companhia de Metralhadoras da Vila Militar, conseguiu ingressar no quadro de investigadores da Policia Civil, graças á proteção de um oficial que se decidira a encaminha-lo na vida.

No serviço da 4ª Delegacia Auxiliar, entretanto, o "Carauna", praticando uma serie de incriveis deshonestidades, acabou contrariando de tal maneira seus chefes que sua passagem foi, por assim dizer, rapida, sendo ele, por fim, demitido.

Socorrendo-se do seu protetor, voltou á caserna como civil, empregado como faxineiro.

CONFLITO EM BENTO RIBEIRO

Apesar dos conselhos do oficial, "Carauna", confiante no "pistolão", prossegum na pratica de extorsões e desordens, andando sempre envolvido em complicações com a policia.

Em Bento Ribeiro, realizou-se, certa vez, uma festa de inauguração de uma confeitaria e padaria.

Muitos doces, muito "chopp" e, tambem, muitos convidados.

No meio de gente limpa do comercio e da industria local, inclusive senhoras e senhorinhas, apareceu "Carauna", a exceder-se em libações alcoolicas e a falar de suas valentias.

Em determinado momento surgiu entre ele e outros individuos que ali se encontravam forte altercação.

Sem pestanejar, o famigerado desordeiro, sacando de um revolver que trazia á cintura, fez varios disparos, tendo um dos projeteis alcançado uma senhorinha que ali se encontrava e que, afinal, nada tinha a ver com a historia.

A vitima foi hospitalizada e, só tempos depois, ficou curada.

"Carauna", todavia, nada sofreu.

AGINDO EM MADUREIRA

Tendo em vista o "exito" dessa ocorrencia de que foi protagonista, o perigoso desordeiro continuou a sua carreira no crime, escolhendo para campo de ação a estação de Madureira e localidades adjacentes.

Era ali muito conhecido e temido.

Sempre armado de revolver, surgia, a qualquer hora, do dia ou da noite, em um estabelecimento comercial e pedia o dinheiro que entendia, em atitude ameaçadora, obrigando o negociante a satisfazer sua criminosa exigencia.

Algumas vezes, arranjava mercadorias e, chegando aos negociantes, forçava-os, sob ameaça, a ficarem com as mesmas pelo preço que deliberava, por mais absurdo que fosse.

Assim ia vivendo calmamente o terrivel assaltante, ora extorquindo negocintes, ora banqueiros de jogos de azar e até mulheres que andavam fora da lei, enfim, de todos os que caiam ao seu alcance, impunemente.

ROMANCE NA "MACUMBA" DE BENTO RIBEIRO

Na estação de Bento Ribeiro, havia um "terreiro de macumba", que era explorado por ignobil alcoviteira, cuja maior ocupação era desviar do bom caminho jovens ignorantes e inexperientes.

"Carauna", o terrivel desordeiro daquelas redondezas, era um dos frequentadores do "terreiro" da nociva "macumbeira".

Numa de suas visitas, encontrou ele a jovem Maria Emilia Rezende Moreira, que contava uns 22 anos de idade e que era relativamente bela.

Maria Emilia e "Carauna" viram-se e compreenderam-se. O resto a "macumbeira" resolveu com um ou dois "despachos" na encruzilhada...

Era a jovem casada com o cabo Abelardo Bispo Moreira, do Serviço Geografico Militar, com o qual residia á rua José Domingues, numero 400, casa 2, no Encantado.

Desde que vira "Carauna", Maria Emilia, aconselhada pela "macumbeira", tantas fizera que o marido acabara abandonando-a, indo residir com um amigo na estação de Marechal Hermes.

Dois dias depois, um domingo, Maria Emilia foi para Bento Ribeiro, onde teria se queixado de se encontrar sem recursos, sequer, para comer.

Ali encontrou-se com "Carauna", entabulando definitivamente o romance de aventura ha tanto já iniciado.

NOS "FENIANOS DE DONA CLARA"

Maria Emilia e "Carauna" combinaram ir, naquele mesmo dia, ao baile do Clube dos Fenianos de Dona Clara, em companhia de uma mulher de nome Almezinda Vargas Pereira e da tal "macumbeira".

E foram. Viajaram de trem até Madureira, andaram em dois cafés, onde "Carauna" bebeu exageradamente; dali foram ao "mafuá" e, muito depois, dirigiram-se ao Clube dos Fenianos de Dona Clara, á rua Circular.

Cerca de meia-noite, "Carauna", já bastante embriagado, resolveu deixar o clube com Maria Emilia e suas companheiras.

Desceram e foram para o botequim de um individuo conhecido pelo vulgo de "Bonitinho".

Aparecendo ali as jovens "Roxinha" e "Maria Amelia, conhecidas de "Carauna", merecendo deste excepcionais atenções, Maria Emilia resolveu ir embora com Almerinda e Xavier, tomando o rumo de Madureira.

BRIGARAM OS AMANTES

Chegando em Madureira, porem, Maria Emilia resolveu retroceder para novamente encontrar-se com "Carauna". E voltou, indo avistar o seu amante ainda á porta do clube entretido em palestra com um outro individuo de nome Marcelino, que ali trabalhava como porteiro.

Pediu a "Carauna" que a levasse á casa da "macumbeira", em Bento Ribeiro, no que foi atendida pelo desordeiro.

Em caminho, porem, explodiu entre ambos forte altercação, motivada pelos ciumes de Maria Emilia.

A discussão foi ao auge e "Carauna" tentou agredi-la.

MORTO POR UM DESCONHECIDO

Estavam, mais ou menos, á altura do predio numero 69 da rua Ewbank da Camara, quando, em meio á exaltação, de que se achavam possuidos, surgiu um terceiro individuo, tambem forte, alto, chapéu até os olhos, que, de pistola em punho, intimou "Carauna" a afastar-se.

Essa violenta ameaça não intimidou "Carauna", que, sacando de um punhal enorme, avançou para o intruso.

Mais um passo e ouviram-se dois tiros que, varando o corpo do audacioso "Carauna", prostaram-no por terra.

Um balazio que lhe secionara a carotida fora fatal, dando-lhe morte quase instantanea.

FUGIU COM O ASSASSINO

Quando a policia chegou, apenas pode constatar a morte daquele que, até então, havia sido o terror dos suburbios.

Maria Emilia desaparecera com o criminoso. Muito tempo depois, reapareceu, sendo detida pelas autoridades do 23° distrito policial.

Suas declarações, no entanto, não esclareceram o fato convenientemente, nem conduziram as autoridades á pista do assassino de Severino Tavares de Barros.

E o véu do misterio caiu para sempre sobre esse violento episodio de D. Clara.

Aguardem o filme mais sensacional de todos os tempos! "Os Filhos de Hitler", extraido do livro "Educando Para a Morte", e que mostra com realismo impressionante a infamia prati cada pelo nazismo contra a mocidade alemã!

Proximas Estreias

Wallace Beery Muitissimo Bem Acompanhado, Amanhã, No "Metro - Passeio", Em "Ao Toque do Clarim"

Com Wallace Beery na impressionante figura de um Sargento de Cavalaria, que um dia se transforma num herói das forças mecanizadas de Tio Sam, um sargento que passa dezenove anos como noivo de Marjorie Main — e tem coragem para coisas muito mais fortes, é que veremos, já amanhã, no Metro Passeio, "Ao Toque do Clarim" (The Bugle Soudes), um filme em tudo por tudo "sob medida" para o Gigante Sentimental, e por isso mesmo, portanto, esplendido divertimento.

E' notavel, brilhante, mesmo, o elenco dado pela Metro Goldwyn Mayer, a esse filme de Wallace Beery: acompanham-no Marjorie Main, Lewis Stone, George Bancroft, a linda e tão expressiva Dona Reed e William Lundigan, este, com aquela, vivendo o elemento romantico de "Ao Toque do Clarim", que em suas sequencias mais espetaculares mostra toda a pujança das forças mecanizadas do exercito — norte-americano, que colaborou amplamente com a marca do Leão na feitura desse filme que vai tornar Wallace Beery ainda mais querido, porque o seu Sargento "Hap" Doan não é figura que se esqueça facilmente nem que se possa ver todos os dias...

Wallace Beery e Marjorie Main sua noiva durante 18 anos... em "Ao Toque do Clarim", a estréia de amanhã no Metro Passeio

O PUBLICO ESTA' SABENDO ADMIRAR "IDOLO, AMANTE E HERO'I", SUPER-PRODUÇAO DE SAMUEL GOLDWYN, COM GARY COOPER E TERESA WRIGHT

Em apenas dois dias de exibições já numeroso publico assistiu o filme "Idolo, Amante e Herói", que a RKO Radio está apresentando nas telas dos cinemas Plaza, Astoria, Olinda, Ritz e Parisiense. E, o nosso publico culto e inteligente está sabendo admirar essa obra, extraordinaria, comovente e humana que Sam Wood soube tão bem dirigir. Não ha uma só pessoe que tenha visto o filme que não o elogie e recomende aos amigos. De fato tratase de um filme belissimo e que não se deve perder de maneira alguma

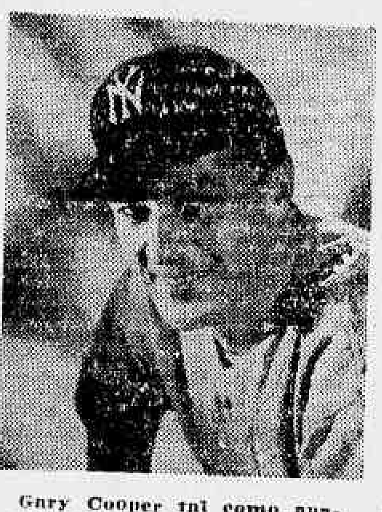

Gary Cooper tal como aparece em "Idolo, Amante e Herói"

"MOWGLI, O MENINO LOBO"

Sabu, numa cena de "Mowgli, o Menino Lobo"

Amanhã nas telas dos cinemas São Luiz, Vitoria e Carioca, teremos a oportunidade de assistir um dos maiores filmes da temporada; trata-se de mais uma notavel produção de Alexander Korda para a United Artists, dirigida por Zoltan Korda e magistralmente interpretada por Sabu, o magnifico astro de "O Ladrão de Bagdá".

A proposito deste astro, voces sabiam que o mesmo, antes de ser "descoberto" por Zoltan Korda — hoje seu protetor — era apenas um desconhecido filho de um domador de elefantes?

"A DAMA DAS CAMELIAS"

"A Dama das Camellias" e sempre apaixonante filme de Greta Garbo com Robert Taylor, inspirado na novela famosa de Alexandre Dumas Filho, terá hoje suas ultimas exibições no Metro Passeio, passando-se amanhã para as telas do Metro Tijuca e do Metro Copacabana, onde hoje farão suas despedidas "A Sombra do Passado" (Nazi Agent), com Conrad Veidt e Ann Ayars.

"BALAS CONTRA A GESTAPO"

"Balas Contra a Gestapo", alem de Bocart, sempre impressionante, nos dá ensejo de apreciar outro grande, convincente trabalho do esplendido Conrad Veidt (que os telegramas dizem ter morrido, repentinamente) e ainda nos proporciona o belissimo espetáculo que é a beleza perfeita de Kaaren Verne.

"Balas Contra a Gestapo" é o tumultuoso cartaz de três cinemas: São Luiz, Carioca e Vitoria, a partir de quinta-feira, dia 15 do corrente.

TEATRO

UMA IMPRESSÃO SOBRE "COPACABANA"

O Serra Pinto ao ler a comedia "Copacabana", de Mario Domingues e Mario Magalhães, que Eva Todor e seus artistas vão representar, dentro de poucos dias, no teatro Serrador, teve sobre a encantadora peça estas expressões: "Afundei-me numa poltrona e puzme a ler "Copacabana".

Comecei a me deleitar com as primeiras cenas. Deleitar é bem a expressão. Comumente, quando tenho em mãos um livro, seja ele mesmo uma peça de teatro, e que me interessa — devoro-o com a leitura.

Não foi o que sucedeu com "Copacabana", apesar de ter me interessado multissimo. Li essa peça lentamente como quem saboreia um delicioso manjar. E, por vezes, suspendia a leitura para sentir melhor as belezas do trabalho que tinha em mãos. Fazia como os excursionistas de bom gosto que, atravessando de automovel a floresta maravilhosa da nossa Tijuca, mandam parar o carro, descem dele e ficam embebidos na contemplação do panorama que se lhes descortina. Verdadeiro encantamento."

VOCE SABIA

— que o detetive Carlos Nunes já foi empresario e secretario de Companhias Teatrais e é autor de varias peças?

COISAS QUE INCOMODAM

Teixeira Pinto pensar que a "Dama das Camelias" que está no Metro é a outra.

O FILME DE HOJE

D. Pedro — "Com um pé no Céu" — Eva Todor.

O CARTAZ DO DIA

SERRADOR — "Maria Fumaça", comedia, às 20 e 22 horas com Eva Todor.

RIVAL — "O Gato Comeu", comedia, às 20 e 22 horas com Jaime Costa.

REGINA. — "Com Gramas de Homem", comedia, às 20 e 22 horas com Modesto de Souza e Darcy Cazarré.

GINASTICO — "Tia Encrenca", comedia, às 20,30 horas com Hortencia Santos.

O COMENTARIO DA NOITE

— Que é que ha por aqui que tem tanta policia hoje, indagava aflito o Ildefonso Norat, na segunda-feira, às 9 horas da noite na Esplanada do Castelo.

E o Viriato Correio, que passava apressado, comentou:

— E' que hoje é dia de reunião na Sociedade de Autores.

MUSICA

A TEMPORADA DA O.S.B.

A Orquestra Sinfonica Brasileira realizará no proximo domingo, ás 10 horas, no "Rex", mais uma audição sob a insuperavel regencia do maestro Szenkar.

O programa está assim organizado: Haydn, Sinfonia Londres; Nepomuceno, Garatuja, R. Strauss, Morte e Transfiguração, e Weinberger, Polka e Fuga da Swanda.

— Inaugurando a serie de concertos para os socios do Fluminense, a Orquestra Sinfonica Brasileira realizará na proximo sabado, ás 17 horas, no Ginasio do Fluminense, um grande espetaculo sob a direção do maestro Szenkar, que escolheu o seguinte programa: 1ª Sinfonia de Beethoven; Garatuja, de Nepomuceno, Serenata (para orquestra de corda) de Hoydn e Preludio do 3º ato, Dansa dos Aprendizes e Entrada dos Mestres Cantores de Wagner.

— Realizou-se na ultima sexta-feira, no salão da U.N.E., a sessão de instalação do corpo coral da Orquestra Sinfonica Brasileira, com a presença de elevado numero de pessoas.

Abriu os trabalhos os professor José Siqueira, que convidou para a mesa os demais diretores, maestro Eugen Szenkar e srs. José Bandeira e Manuel A. C. Barbosa.

Após algumas palavras o presidente, o maestro Szenkar fez uma ligeira seleção das vozes, manifestando-se ao final verdadeiramente entusiasmado com o excelente material vocal.

CRISTINA MARISTANY CANTARA', AMANHA, NO MUCIPAL

Será inaugurada amanhã a temporada oficial que a Prefeitura do Distrito Federal organizou para o nosso maior teatro com a realização de 4 concertos sinfonicos.

Na apresentação inaugural, a Orquestra Sinfonica do Teatro Municipal estará sob a regencia do maestro polonês Alexandre Sienkievicz.

Cristina Maristany, a grande cantora brasileira, será a solista, apresentando o "moteto", de Mozart, peça cata por ela cantada já para as platéias de Paris, Bruxelas, Buenos Aires, Berlim e S. Paulo.

"CORAL ELEAZAR DE CARVALHO"

Revestiu-se do maior brilho a 2ª reunião do "Coral Eleazar de Carvalho", realizada ontem, no Salão Leopoldo Miguez da Escola Nacional de Musica.

A ela compareceram centenas de senhoras e senhoritas de nossa elite social que acorreram ao apelo do maestro Eleazar de Carvalho, afim de crear, como já foi fundado, um coral autonomo e grandioso, que se torne uma expressão da pujança de nossa terra e cujos objetivos nacionalisticos de arte, prometem alcançar o maior triunfo e merecem o apoio de todo o povo brasileiro.

Para a 3ª e ultima reunião, preparatoria, que realizar-se-á ás 15 horas, de amanhã, quinta-feira, dia 8 do corrente, no mesmo local, estão convidados todos os componentes do "Coral" todos os interessados ainda não inscritos, o "Departamento Social", todos os chefes de nucleos das zonas norte e sul, os representantes das instituições oficiais e particulares e os membros do Comité pro-"Nações Unidas".

Nesta reunião serão aprovados os Estatutos e proclamada a diretoria sob cujo patrocinio o "Coral" funcionará definitivamente e que conta como presidente a ilustre personalidade de s. excia., o Conde Pereira Carneiro.

Mil Livros Argentinos Para a Biblioteca Nacional

Amanhã, quinta-feira, ás 3 horas da tarde, o embaixador da Republica Argentina, sr. Adrian C. Escobar, fará a entrega, no Salão de Atos da Prefeitura, ao prefeito Henrique Dodsworth, de mil livros de autores argentinos, oferta da Prefeitura da Cidade de Buenos Aires, que se destinam á Biblioteca do Rio de Janeiro.

METRO-PASSEIO
PASSEIO, 62 - TELS. 22-6490 e 6141
METRO COPACABANA
AV. COPACABANA, 749 - TEL. 47-2720
METRO-TIJUCA
PRAÇA SAENZ PEÑA - TEL. 48-9970
PERFEITO AR CONDICIONADO PARA SEU BEM-ESTAR

WALLACE BEERY em AO TOQUE do CLARIM
"THE BUGLE SOUNDS" com MARJORIE MAIN · LEWIS STONE · GEORGE BANCROFT
PROIBIDO ATE' 10 ANOS
AMANHÃ

Greta GARBO Robert TAYLOR em A DAMA das CAMELIAS
"CAMILLE" PROIBIDO ATE' 14 ANOS
Greta GARBO Robert TAYLOR em A DAMA das CAMELIAS
CINE-JORNAL BRASILEIRO 2X187 D.I.P. "CAMILLE" PROIBIDO ATE' 14 ANOS
ULTIMO DIA
A SOMBRA do PASSADO (NAZI AGENT) PROIBIDO ATE 10 ANOS
CONRAD VEIDT · ANN AYARS
CINE-JORNAL BRASILEIRO 2X185-186 D.I.P.
BALCÃO CR.$3 BALCÃO CR.$3
ESTES FILMES NÃO SERÃO EXIBIDOS EM OUTROS CINEMAS DO DISTRITO FEDERAL ANTES DE 60 DIAS APOS PASSAREM NOS CINES "METRO"
FILMES METRO - GOLDWYN - MAYER
3180

Sociais

DR. HELVECIO XAVIER LOPES — O transcurso do aniversario do dr. Helvecio Xavier Lopes serviu de ensejo para que os seus amigos e admiradores lhe prestassem as mais justificadas e expressivas homenagens. E' ele, sem nenhum favor, uma das mais vigorosas expressões da cultura e da inteligencia da nova geração intelectual do país. Seus trabalhos sobre direito social, vasados em estilo claro e elegante, grangearam para o seu nome situação de alto conceito e

prestigio. Jornalista brilhante, todos admiram sua colaboração nos jornais e revistas da metropole.

Sendo homem de pensamento, é tambem, o dr. Helvecio Xavier Lopes, homem de ação. Como administrador, conseguiu impor-se definitivamente na presidencia do Instituto de Transportes e Cargas, após haver exercido varios outros cargos. Em todos os postos que tem ocupado, revelou sempre sentimento publico e verdadeiro entusiasmo patriotico. Por tudo isso, era natural que o ilustre aniversariante recebesse, como de fato recebeu, no dia do seu natalicio, as mais espontaneas e sinceras manifestações de simpatia e admiração.

ANIVERSARIOS

— **Sebastião França dos Anjos** — A data que hoje transcorre, é festiva para todos quantos trabalham no DIARIO CARIOCA, com a passagem do aniversario natalicio de Sebastião França dos Anjos, chefe dos escritorios da administração desta folha.

Companheiro estimadissimo, mercê dos excelentes dotes de carater, de espirito e de inteligencia que possue; coração bonissimo, afetuoso, propenso aos grandes rasgos de generosidade, Sebastião França dos Anjos goza do mais justo prestigio e da mais viva simpatia no seio dos seus camaradas.

Esses, pois, são os motivos por que será alvo de expressivas homenagens durante o dia de hoje.

— **Juiz Raul Machado** — O dia de hoje assinala o aniversario natalicio do dr. Raul Machado, auditor-corregedor da Justiça Militar e juiz, em comissão, do Tribunal de Segurança Nacional.

Ao aniversariante que é figura de alto relevo no meio intelectual e juridico do país, os seus inumeros amigos e admiradores prestarão, hoje, por esse grato motivo, significativas homenagens.

— Transcorre hoje o aniversario natalicio do sr. Valtrudes Saint Clair de Castro, funcionario aposentado do Ministerio da Guerra.

— **Fazem anos, hoje:**

Os srs.: drs. Murilo Cordeiro Autran, alto funcionario do Ministerio da Fazenda, onde é grandemente estimado; Carlos Macedo Costa, Ciro Marques Santalucci; Arnaldo Moreno; capitão Eleuterio Mariano.

— Senhoras: Maria do Carmo Silvado, esposa do sr. Manuel Silvado; Silenne Maldonado.

— Senhorinha: Marienne de Queirós Pucheaud.

CASAMENTOS

Senhorinha Gilséia Gonçalves-Sr. Silvio Duarte Pinto: — Realizar-se-á amanhã o enlace matrimonial da senhorinha Gilséia Gonçalves, filha do dr. Agostinho Gonçalves e de d. Elisa Lemos Gonçalves, com o sr. Silvio Duarte Pinto, filho do sr. Miguel Duarte Pinto (falecido) e de d. Orlinda Correia Vasconcelos. O ato civil terá lugar ás 11 horas na Pretoria da 8ª Circunscrição, e a cerimonia religiosa será celebrada na matriz de São Francisco Xavier ás 17.30 horas. Servirão como padrinhos por parte de ambos o sr. José Lemos Gonçalves, senhorinha Lucy Fernandes, sr. Raul Joaquim Ferreira e sra. Orlinda Correia Vasconcelos, que se revezarão nos atos civil e religioso.

DIPLOMATICAS

Passageiro do avião da Panair do Brasil, chegou, ontem, do Recife, o agronomo Alfeu Domingues, diretor do Serviço Florestal do Ministerio da Agricultura e que vem de ser nomeado adido de Agricultura á Embaixada do Brasil em Washington, para onde seguirá, brevemente, afim de assumir o referido cargo.

FESTAS

O Clube Ginastico Portugues mantendo suas tradições de animam a vida social da cidade, centro dos mais distintos que de, promoverá a Noite do Perfume, a festa de fino gosto e elegancia que alem dos objetivos recreativos terá tambem um fundo de beneficencia. A Noite do Perfume por suas caracteristicas especiais promete alcançar um sucesso sem precedentes na vida do grande clube.

VIAJANTES

Viajando a bordo do avião da Panair do Brasil chegou, ontem, do Recife, o agronomo Oscar Espinola Guedes, presidente da Comissão Brasileira-Americana de Generos Alimenticios, que fora ao nordeste para tratar de varias questões relacionadas com o programma de fomento da produção de cereais, de acordo com o plano que, nesse sentido, vem realizando o sr. Apolonio Sales, ministro da Agricultura.

— Pelo "clipper" da Pan American Airways, chegou, ontem, de Miami, o maestro e compositor paulista Mozart Camargo Guarnieri que, em outubro do ano passado, fora aos Estados Unidos a convite da União Panamericana, de Washington, afim de dar concertos em diversas cidades daquele país, bem como para receber o primeiro premio que conquistou com o seu "Concerto para Violino e Orquestra", num concurso realizado em Filadelfia.

Reunir-se-á Terça-Feira, a Comissão de Financiamento da Produção

Sob a presidencia do titular da pasta da Fazenda reunir-se-á terça-feira proxima, dia 13, ás 16 horas, a Comissão de Financiamento da Produção para discutir varios assuntos importantes, entre eles, o que se refere ás safras e situação atual do comercio de cacau.

Voou Baixo

O ALUNO FOI MULTADO EM MIL CRUZEIROS

O ministro da Aeronautica mandou aplicar a multa de mil cruzeiros e proibir de voar enquanto não a indenizar ao sr. Olindo Fernandes Maia, aluno da Escola de Pilotagem do Fluminense Yacht Clube, por ter voado a baixa altura, na praia de Copacabana, em dias do mês passado, fato esse que ficou devidamente apurado.

Ainda pelo despacho do ministro no processo, o instrutor foi advertido "pela indisciplina do seu aluno, e que vem ocorrendo continuadamente com os exercicios de sua escola".

Orbleu e Organdy
de Bazin
Perfumes de alta classe!
3187

Francisco Saddock Marcello

A familia Saddock Marcello convida a todos os amigos para a missa de 7.º dia, por alma de Francisco Saddock Marcello, amanhã 8, quinta-feira, ás 9 horas, na Igreja de Nossa Senhora da Piedade.

Profundamente sensibilizada agradece as demonstrações de conforto recebidas por todos que compartilharam da grande dor.

Pede-se dispensa de pesames na Igreja.

3180

HORA DO BRASIL

Suplemento musical para hoje:

Recital da cantora Grazieia de Salerno.

Reservistas Chamados á Divisão do Pessoal

Devem comparecer á Divisão do Pessoal da Reserva, munidos de dois retratos 3 x 4, ás terças e quintas-feiras, das 14 ás 16 horas, mais os seguintes reservistas: — João Speridião Cruz, Antonio Alberto, Ausier Moura, Alzis da Silva Aquino, Altair Rodrigues Machado, Arnold Harold Wright, Aldivno Moreira Gomes, Antonio Godofim Farias, Afonso Francisco Penetra, Antonio Amaro Verissimo, Aclovio Braga Cerqueira, Darci Barros, Decio Luiz da Fonseca Meireles, Eduardo Jorge da Mota e Albuquerque, Fernando Vieira Romeiro, Francisco Augusto de Vasconcelos Caldas, Gilberto Menezes Leão, Joel Goulart da Silveira, João Miranda da Rocha, João dos Santos Mateus Filho, João Pastor Filho, Jaci Reis, Flavio Sinner, Lauro José de Miranda, Leon Albert Favre, Nataniel Kelly, Maxwell Clifford Lloyr, Saul Alves da Silva, Newton Silveira de Souza, Orlando Marques da Silva, Valdemiro Antonio Ferreira, Valdir Fernandes e Verter do Amaral Bastos.

Quina Petroleo
ORIENTAL
A vida do cabelo!
3187

São Luiz e Carioca — "Ela e o Secretario" (Paramount) com Rosalind Russel e Fred Mac Murray. Horario: 2 — 4 — 6 — 8 e 10 horas.

Rian — "Abandonados" (Fox) com Anne Baxter e Roddy Mac Dowall Horario: 2 — 4 — 6 — 8 e 10 horas.

Vitoria — "Ela e o Secretario" "Paramount) com Rosalind Russel e Fred Mac Murray. Horario: 2 — 4 — 6 — 8 e 10 horas.

Capitolio — "Abandonados" (Fox) com Anne Baxter e Roddy Mac Dowall. Horario: 2 — 3.40 — 5.20 — 7 — 8.40 e 10.20 horas.

Imperio — "O Coelho Sai" (Filme Nacional) e "Cidade Sinistra" Horario: 2 — 4 — 6 — 8 e 10 horas.

Odeon — "Fantasma Invisivel" (Programa Art) com Bela Lugosi — Horario: 2 — 3.40 — 5.20 — 7.00 — 8.40 e 10.20 horas.

Pathé — "Rosa de Esperança" (Metro) com Greer Garson e Walter Pidgeon. Horario: 2 — 4.30 — 7 e 9.30 horas.

Rex — "A Ceia dos Voluntarios" (Metro Goldwyn) com O Gordo e o Magro. Horario: 2 — 3.40 — 5.20 — 7.00 — 8.40 e 10.20 horas.

Cine Gloria — "Desenhos Jornais e Variedades Cineac"

O. K. — "A Grande Valsa" (Metro) com Fernand Gravet, Luise Rainer e Miliza Korpus. Horario: 2 — 4 — 6 — 8 e 10 horas.

Cartaz do Dia

Metro Passeio — "A Dama das Camellias" (Metro) com Greta Garbo e Robert Taylor. Horario: 2 — 4 — 6 — 8 e 10 horas.

Metro Copacabana — "A Sombra do Passado" (Metro) com Conrad Veidt e Ann Ayars. Horario: 2 — 4 — 6 — 8 e 10 horas.

Metro Tijuca — "A Sombra do Passado" (Metro) com Conrad Veidt e Ann Ayars Horario: 2 — 4 — 6 — 8 e 10 horas.

Plaza, Astoria, Olinda Ritz, Parisiense, Opera e Primor — "Idolo, Amante e Herói" (R. K. O.) com Gary Cooper. Horario: 2 — 4.30 — 7 e 9.30 horas.

Cine-Trianon — "Os ultimos jornais da guerra" — "Imprensa Animada Cineac" e "Desenhos Coloridos"

CENTRO

Eldorado — "Almas Rebeldes".

Colonial — "Gloriosa Vingança".

Metropole — "Dois Fantasmas Vivos" e "No Mundo da Carochinha".

Floriano — "Aterrissagem Forçada" e "Mulher Ciumenta".

São José — "Casei-me com um Nazista".

Iris — "Espiã Fascinadora" e "Proibidos de Amar".

Ideal — "Miss Annie Rooney.

Mem de Sá — "Minha Namorada Favorita" e "Uma Aventura por Dia".

Lapa — "O Marido da Solteira" e "O Segredo de um Morto".

D. Pedro — "Dentro da Noite" e "Fronteira Perigosa".

BAIRROS

Politeama — "Namorados da Marinha" e "Inimigos Amistosos".

Guanabara — "Nas Garras do Falcão" e "Juventude de Hoje".

Roxi — "São Francisco, a Cidade, do Pecado"

Pirajá — "Três Homens Maus".

Ipanema — "Espiã Fascinadora" e "10 Cavalheiros de West-Point"

Americano — "Dr. Broadway" e "O Raio da Morte"

Rio Branco — "O Homem que Falou Demais" e "A Chave do Misterio".

Centenario — "Ela Queria Riquezas" e "Escrava Branca".

Bandeira — "Isto Acima de Tudo".

Avenida — "Proibidos de Amar".

America — "Tropel de Barbaros".

Guarani — "Seus Três Amores" e "O Homem que Quis Matar Hitler".

Catumbi — "Sargento Maden" e "Não Estamos Sós".

Apolo — "Assim Vivo Eu" e "Rainha dos Cadetes".

São Cristovão — "Minha Namorada Favorita" e "Os Renegados do Oklahoma".

Palacio - Vitoria — "A Mão da Mumia" e "O Homem que se Perdeu".

Jovial — "O Misterio Ferroviario" e "Juventude de Hoje".

Tijuca — "Dr. Broadway" e "Assim Vivo Eu".

Vila Isabel — "Contra Espionagem" e "Cavaleiros no Deserto".

Velo — "Meia-Volta Volver" e "Fantasma Risonho".

Edson — "Charlie Chan na Cidade das Selvas" e "O Caminho do Mal".

Grajaú — "O Bamba da Pelota" e "Prisioneiro de Guerra".

Maracanã — "Namoradas da Marinha" e "Aterrissagem Forçada".

SUBURBIOS (Central)

Meyer — "Meu Querido Maluco" e "Aconteceu em Havana".

Beija Flor — "Contra Espionagem" e "Sombra Amiga".

Quintino — "Zombie a Legião dos Mortos" e "Uma Canção para Você".

Piedade — "Scarface".

Coliseu — "Eles Beijaram a Noiva" e "A Fuga de Hong-Kong".

Alfa — "Sargento Madeon" e "Filhos Esquecidos".

Modelo — "Scarface".

Madureira — "Castelo do Deserto" e "Prisioneiro de Guerra".

Moderno — "O Misterio Ferroviario" e "O Grande Bloqueio"

NITEROI

Odeon — "Casei-me com um Nazista".

Imperial — "Tropel de Barbaros" e "Os Renegados do Okahoma"

Eden — "Scarface" e "Valentia Adquirida".

PETROPOLIS

Capitolio — "Sargento Prodigio" e "Cidade sem Justiça"

D. Pedro — "Carga Maldita" e "Mulher Ciumenta".

HORARIO: 2 — 4.30 — 7 — 9.30
Inc.: Cinedia
Atualidades — Serie A
n. 12 — Cine
Jornal Brasil
— V.2 n. 188
— Nova Era
n Borracha
Amazonia —
Evolução do
Transporte
do Brasil.

PLAZA·ASTORIA·OLINDA HOJE
RITZ PARISIENSE
SAMUEL GOLDWYN apresenta
GARY COOPER em
Idolo, Amante e Herói
com TERESA WRIGHT · BABE RUTH · WALTER BRENNAN
RKO RADIO

3481

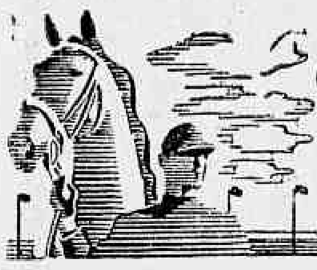

Turfe

A Proxima Sabatina

1º pareo — 1.400 metros — A's 14.40 horas — Cr$ 6.000,00.

Ks.
1 Rodine .. 53
2 Pancho .. 58
3 Maria Luz .. 52
4 Clair-soleil .. 56

2º pareo — 1.400 metros — A's 15.10 horas — Cr$ 6.000,00.

Ks.
(1 Timbauva .. 53
1 (" Itan .. 55
(2 Ujá .. 56
(3 Jaceguá .. 55
(4 Oroé .. 52
3 (5 Maroim .. 48
(6 Troca .. 54
(7 Gloriata .. 54
4 (8 Galantre .. 48
(" Mato Alto .. 50

3º pareo — 1.400 metros — A's 15.45 horas — Cr$ 6.000,00.

Ks.
1—1 Dulcina .. 53
(2 Carocho .. 53
2 (3 Biapicú .. 50
(4 Tecla .. 52
(5 Boleador .. 55
3 (6 Aquiles .. 53
(7 Esperado .. 50

4º pareo — 1.500 metros — A's 16.20 horas — Cr$ 6.000,00 Betting.

Ks.
(1 Guapé .. 53
1 (2 Resgate .. 48
(3 Marabout .. 56
2 (4 Cetro .. 52
(5 Anajá .. 57
3 (6 Rigoroso .. 54
(7 Vesuvio .. 56
(8 Valmy .. 52
4 (9 Gaibú .. 48
(10 Palal .. 51

5º pareo — 1.600 metros — A's 17 horas — Cr$ 7.000,00 — Betting.

(1 Esfinge .. 54
(2 Ubatã .. 56
2 (3 Criqui .. 51
(4 Condoreira .. 54
3 (5 Tabauna .. 54
(6 Arisca .. 54
4 (7 Camilo .. 52
(8 Oidil .. 52

6º pareo — 1.400 metros — A's 17.40 horas — Cr$ 7.000,00 — Betting.

Ks.
(1 Atis .. 56
1 (2 Seguidilha .. 58
(3 Platão .. 54
2 (4 Festive .. 51
(5 Montalvan .. 52
3 (6 Cururipe .. 50
(7 Itanino .. 51
4 (8 Titou .. 56
(9 Angai .. 49

A Reunião de Domingo

1º pareo — 1.200 metros — A's 13.10 horas — Cr$ 10.000,00.

Ks.
1—1 Donatelo .. 55
2—2 Quem Sabe? .. 55
(3 Damier .. 55
(4 Polo Norte .. 55
3 (5 Três Divisas .. 55
4 (6 Recife .. 55

2º pareo — 1.200 metros — A's 13.40 horas — Cr$ 10.000,00.

Ks.
1—1 Matinada .. 55
2—2 Dulcinéia .. 55
(3 Fenicia .. 55
(4 Morochita .. 55
3 (5 Zarca .. 55
(6 Leda .. 55

3º pareo — 1.000 metros — A's 14.15 horas — Cr$ 15.000,00.

Ks.
1—1 Dacar .. 54
(2 Glauco .. 54
(3 Ipanema .. 52
(4 Mabel .. 52
(5 Dynazit .. 54
3 (6 Glacial .. 54
(" Gent .. 52

4º pareo — 1.400 metros — A's 14.50 horas — Cr$ 10.000,00.

Ks.
1—1 Fanfa .. 55
2—2 Marota .. 57
(3 Fiára .. 53
(4 Dalmata .. 53
3 (5 Minnie Bold .. 53
(6 Talumina .. 53

5º pareo — 1.400 metros — Cr$ 7.000,00.

Ks.
(1 Diagoras .. 58
(" Rosbife .. 54
(3 Ebulo .. 50
(4 Miral .. 52
(5 Cligadin .. 50
(6 Ubiratan .. 54
(7 Conzelho .. 60

6º pareo — 1.500 metros — A's 16.10 horas — Cr$ 10.000,00 — Betting.

Ks.
(1 Arlego .. 55
(2 Divico .. 55
(3 Colon .. 55
2 (4 Dorica .. 53
(5 Fair .. 53
3 (6 Fasanelo .. 55
(7 Farsa .. 53
(8 Fulminar .. 55
4 (9 Desacato .. 55
(" Devonia .. 53

7º pareo — Classico "Seis de Março" — 1.800 metros — Cr$ 25.000,00 — A's 16.50 horas — Betting.

Ks.
(1 Curaó .. 51
1 (" Xingú .. 51
(2 Rapidez .. 56
(3 Asalfo .. 50
2 (4 Royal Master .. 50
(5 Tibiri .. 50
(6 Embuá .. 55
(7 Salmon .. 61
3 (8 Genghis Kahn .. 49
(9 Rio Casca .. 56
(10 Ugelo .. 57
(11 Tupã .. 54
4 (12 Carpincho .. 57
(" Maconsito .. 55

8º pareo — 1.500 metros — A's 17.30 horas — Cr$ 8.000,00 — Betting.

Ks.
(1 Bienvenue .. 54
1 (2 Altona .. 53
(3 B. I. M. .. 52
2 (4 Serranilo .. 49
(5 Baron .. 54
3 (6 Monita .. 50
(7 Brasil .. 56
4 (8 Matapan .. 54

RADIOS

De qualquer marca e modelo, ARISTIDES SILVA lhe venderá com grandes descontos, á vista, facilitando um longo prazo. Temos oficina para consertos, por técnico competente. Telefone 43-1961. Rua Luiz de Camões, 51.

3373

VARIAS

MORREU COTOVIA

A potranca Cotovia, quando se exercitava ontem no Hipodromo Brasileiro, puxada por um punga, que era montada por um "lau", desprendeu-se das mãos deste ultimo e disparou e na passarem dos animais, atirou-se contra a cerca.

Tão forte foi a pancada que a filha de Helium morreu instantaneamente.

MUDOU DE NOME

Mudou de nome o potro Agenon, de propriedade do sr. Sergio Laport Machado.

O filho de Economico e Agenda passou a chamar-se Timoschenko.

O ACIDENTE COM O MONGE NEGRO

O cavalo Monge Negro na ultima reunião sofreu um coice do seu adversario Atleta, que lhe decepou a arteria do membro posterior esquerdo.

Já ontem o companheiro de Oreada apresentava melhoras.

VIERAM DO SUL

Procedentes do Rio Grande do Sul, chegaram ontem á nossa capital os animais Branubio e Riobil.

O primeiro, que é um cavalo alazão, de 3 anos, filho de Brazal e Apple Sauce, de criação do sr. Ciro da Silveira Machado, ingressou nas cocheiras do entraineur Gabriel Reis.

Riobil, que é um potro de 2 anos castanho, filho de Rio e Silva, de criação do sr. Carlos da Cunha Amaral, foi confiado aos cuidados do tratador Mario de Almeida.

RESOLUÇÕES DA COMISSÃO DE CORRIDAS

a) — Suspender por duas reuniões o aprendiz Olivio Macedo, por ter prejudicado os seus competidores, montando a egua Ierba, na reunião do dia 3;

b) — indeferir os requerimentos dos joqueis Euclides Silva e Herculano Soares;

c) — suspender por mais 30 dias o joquei Herculano Soares, diante da atitude de indisciplina e desrespeito ás deliberações da Comissão, por ele tomada após a penalidade que lhe foi aplicada em 30 de março;

d) — registar o contrato feito pelo proprietario José Adamian com o joquei Leopoldo Benitez e o compromisso de montaria para a egua Nieta no classico "Cordeiro da Graça", feito pelo tratador Gonçalino Feijó com o joquei Artur Araujo;

e) ordenar o pagamento dos premios das reuniões de 27 e 28 de março.

Foro Militar

JULGAMENTOS NA AUDITORIA DA MARINHA

Estão chamados para serem julgados amanhã, pelo respectivo Conselho Permanente da Justiça da 2ª Auditoria da Marinha, os acusados Luiz da Silva Filho, Manuel Rosa Chaves e o fuzileiro naval Gerardo Pinto, os quais foram denunciados como incursos, respectivamente, nos artigos 152, preambulo 150, combinado com os arts. 10, 148 e 152, tudo do Codigo Penal da Armada. A acusação está a cargo do promotor Adalberto Barreto e a tribuna da defesa será ocupada pelos advogados de "oficio" Nogueira Coelho e Morais Rego.

COMPROMISSO DE PRESIDENTE DE CONSELHO

Foi compromissado ontem na função de presidente do Conselho Permanente da Justiça da 2ª Auditoria da Marinha o capitão de fragata Jacob Cordovil Mauriti. Esse Conselho ficou assim constituido: juizes militares — capitães-tenentes Carlos Soares, José Alves de Carvalho e José Claudio da Silva; e juiz togado — dr. H. A. Magalhães de Almeida. No Ministerio Publico, funcionará o promotor Adalberto Barreto; e como advogado de "oficio" o bacharel Morais Rego.

VITIMADOS QUANDO SOBREVOAVAM MAMANGUAPE

O auditor Abel Caminha encaminhou ontem, para os fins de direito, ao promotor Leonam Nobre, os volumosos autos do inquerito policial militar, procedido na Aeronautica, no qual foi encarregado o general Boanerges Lopes de Souza, comandante da 14ª Divisão de Infantaria, mandado instaurar para se apurar a responsabilidade pela morte do tenente José França de Paula Reis, aspirante Gabriel Evangelho Mena Barreto e sargento Valdir Correa, vitimados no desastre de aviação ocorrido quando sobrevoavam o municipio de Mamanguape, na Paraiba do Norte. Esse processo transita pela Auditoria de Guerra da Aeronautica.

REASSUMIU O AUDITOR BOCAIUVA

O magistrado Ranulfo Bocaiuva Cunha reassumiu ontem as suas funções na 3ª Auditoria de Guerra, por conclusão do periodo de ferias em cujo gozo se achava.

SUMARIOS DE CULPA DE OFICIAIS E PRAÇAS

Iniciam-se hoje os sumarios de culpa do 1º tenente Joaquim Delmiro de Souza e outros e do soldado Basilio Gonzaga Matos, este denunciado como incurso no art. 156 e aquele no do art 166, tudo do Codigo Penal. Esses processos correm pelas 1ª e 3ª Auditorias de Guerra, respectivamente.

Diario Recreativo

C. C. ROUXINOL DE BANGU'

O "Rouxinol de Bangú" prepara grandiosas festas para os dias 18 e 24 do corrente. A primeira será dedicada aos seus associados e suas familias; a segunda é uma "tarde-noite-dansante", comemorativa do aniversario do presidente da Republica, com baile infantil das 16 ás 18 horas, durante o qual haverá farta distribuição de balas, doces e refrescos á petizada e sessão solene ás 19 horas; e a terceira é o baile á fantasia, já tradicional na popular sociedade de Antonio Machado.

S.A.R. TOMARA QUE CHOVA

A diretoria presidida por Antonio Bernardo da Silva, cumprindo o programa elaborado para o mês em curso, realizará, na noite de sabado proximo, a excelente festa com numerosos atrativos, a presença do eximio conjunto musical "Tomara que chova".

Administração Federal

D. A. S. P.

CHAMADA A' D. S.

A candidata ao concurso de Postalista — Nilza Pires, está convidada a comparecer á Divisão de Seleção, afim de que seja marcado o exame de sanidade a que se deve submeter.

ENTREGA DE DOCUMENTOS

Os candidatos habilitados nas provas de habilitação para Auxiliar e Praticante de Escritorio de qualquer Ministerio (P.H. 168/7), Agente Especializado da Diretoria de Aeronautica Civil (P.H. 220) — candidatos do Distrito Federal e candidatos inhabilitados como Escriturario foram aproveitados como Praticantes de Escritorio, devem comparecer á Divisão de Seleção com os documentos necessarios para receberem o certificado de habilitação.

INSCRIÇÕES ABERTAS

AUXILIAR E PRATICANTE DE ESCRITORIO de qualquer Ministerio — permanente; "Naturalista" do Ministerio da Educação e Saude, até amanhã; "Armazenista" de qualquer Ministerio, até o dia 12; "Técnico de Laboratorio XIV" do Instituto Nacional de Oleos, até o dia 13; "Inspetor Auxiliar e Inspetor" da Divisão de Caça e Pesca e "Estatistico Auxiliar" de qualquer Ministerio, até o dia 14; "Merceologista" e "Merceologista Auxiliar" de qualquer Ministerio, e "Condutor de Trem" da Estrada de Ferro Maricá, do M.V.O.P., até o dia 15; "Desenhista do M.V.O.P.", do M.F. e do M.E.S. e "Datilografo" do DASP, até o dia 16; "Desenhista IB" da Comissão de Eficiencia do M.J.N.I., até o dia 20; "Desenhista" do Departamento da Produção Mineral e "Laboratorista IX da Faculdade Nacional de Medicina (Cadeira de Clinica Ginecologica), até o dia 22; "Laboratorista" do Instituto Osvaldo Cruz, até o dia 24. "Desenhista" dos Cursos de Aperfeiçoamento e Especialização do M.A., até o dia 27; "Biologista" do Ministerio da Educação e Saude, até o dia 15 de maio.

Ministerio da Guerra

EXIBIÇÃO DE FILMES MILITARES E UM CONVITE

Serão exibidos no salão de conferencias da Diretoria de Saude, no 2º Pavimento do Palacio da Guerra, os seguintes filmes: I) Jornal Internacional; II) Soldados do Ar; III) A Esquadra Americana Bombardeia as Ilhas Marshall; IV) Energia e Poder da America; V) Patrulha Aerea. Essa exibição terá lugar amanhã, dia 8, ás 16 horas, tendo o comandante da 1ª Região Militar convidado os oficiais do seu Quartel-General.

— O general Mauricio Cardoso, comandante da 1ª Região Militar, inspecionará na manhã de hoje, o 1º Batalhão de Caçadores, sediado em Petropolis. O comandante dessa unidade, coronel Lamartine Pais Leme, tomou providencias imediatas para que esta inspeção se revista de todas as formalidades pelos regulamentos militares.

— O ministro das Relações Exteriores acaba de comunicar ao titular da pasta da Guerra que a Embaixada da Bolivia designou o major Roberto Ramalo para exercer o cargo de adido militar adjunto áquela Missão diplomatica.

— Depois de atender o chamamento do ministro da Guerra, o tenente-coronel Castelino Borges Fortes regressou ontem a São Paulo, onde serve como chefe do Serviço do Material Belico da 2ª Região Militar.

— O ministro da Guerra, em aviso de ontem, declarou que é constituida a Guarnição de Vitoria, compreendendo as tropas sediadas nessa capital e em Vila Velha — Estado do Espirito Santo.

— O ministro Eurico Dutra recebeu na tarde de ontem, em seu gabinete de trabalho, os srs. Marcondes Filho, titular da pasta do Trabalho; general Silva Junior, ministro do Supremo Tribunal Militar; e general João Bernardo Lobato Filho, antigo comandante da Artilharia Divisionaria da 1ª Região Militar. O ministro da Guerra, em horas diversas, conferenciou longamente com essas autoridades.

— Segundo comunicação do Lloyd Brasileiro, da relação dos embarcados no "Afonso Pena", na 7ª Região Militar, fazia parte o soldado Wilson Nascimento Gomes.

— Estão sendo chamados á R-1 da Diretoria de Recrutamento, com urgencia, afim de serem submetidos a inspeção de saude, os seguintes oficiais: 2os. tenentes José Kritz, Boris Astrackan, Mozart Moura da Costa Pimentel, Antonio de Melo, Henrique Jorge de Oliveira e Aderbal Armando da Costa.

— O chefe do Estabelecimento de Fundos da 1ª Região Militar solicita, por nosso intermedio, providencias aos senhores agentes diretores das unidades administrativas da mesma Região e outras supridas de numerario pelo referido Estabelecimento, que, a partir do corrente mês, as relações nominais dos contribuintes de "Obrigações de Guerra" sejam enviadas em tres vias, com esclarecimentos sobre os vencimentos de cada contribuinte. Esta solicitação tem em vista satisfazer, alem das exigencias proprias da carteira respectiva, outras pertinentes ao serviço da Sub-Diretoria de Fundos do Exercito, conforme declarou o diretor em oficio ao mesmo dirigido.

Ministerio da Marinha

O JULGAMENTO DE HOJE DO TRIBUNAL MARITIMO

Para julgamento na sessão de hoje do Tribunal Maritimo Administrativo, encontra-se em pauta o processo referente ao naufragio do vapor "Newton Prado", no porto de Joazeiro, Estado da Baia. E' relator do feito o juiz dr. João Stoll Gonçalves, figurando como representados o mestre de pequena cabotagem Genuino Mariano Sobral, comandante; o chefe de Capatazia José Alves Cortes, o pratico José Pereira dos Santos, o contra-mestre João de Castro Souza Pombo e a Empresa Viação Baiana do S. Francisco, armadora do navio sinistrado.

— O diretor do Armamento da Marinha expediu a seguinte circular: — "Afim de manter sempre em dia as fichas de carga das pistolas ou revolveres, entregues aos navios ou aos oficiais, solicita-se dos srs. comandantes de navios e corpos ou diretores de estabelecimentos, participarem a esta Diretoria qualquer mudança dessa carga que por ventura tiver sido realizada".

— Na Escola de Marinha Mercante do Rio de Janeiro realiza-se, hoje, ao meio-dia, o exame de primeira época, de contabilidade, para capitão de longo curso, 1º maquinista-motorista e comissario.

— Sob a presidencia do almirante Mario de Oliveira Sampaio esteve reunido o Tribunal Maritimo Administrativo tendo julgado o processo referente ao encalhe do navio nacional "Tibagí", na barra sueste de Paranaguá, sendo representado o capitão Francisco Nigro Pita. Foi constatada a imprudencia do capitão em investir a barra, estando o navio em calado superior a 18 pés, reinando mar agitado, verificando-se tambem inobservancia das indicações e recomendações dos roteiros. Em vista disso, foi julgado responsavel o representado, sendo-lhe aplicada a pena de Cr$ 250,00 de multa alem do pagamento das custas do processo.

— Foram baixadas portarias pelo ministro da Marinha designando o capitão de mar e guerra Leonel Santa Cruz Aragão, o capitão de fragata Edgar dos Santos Rosa, o capitão de corveta Alvaro Raynsford e o capitão-tenente Silvio Monteiro Moutinho para exercerem as funções de instrutores do Curso de Maquinas de Oficiais, recentemente instituido pelo almirante Henrique A. Guilhem.

Ministerio da Aeronautica

A Comissão Esportiva do Automovel Clube do Brasil esteve, ontem, á tarde na Inspetoria do Trafego, afim de assentar em definitivo, a realização dos treinos oficiais para o Concurso de Autos a Gasogenio, marcado para o dia 18 do corrente, na Quinta da Boa Vista.

O sr. Edgar Estreia demonstrou a maior boa vontade, marcando para os dias 10 e 15, das 14 ás 16 horas, os exercicios.

A pista será fechada, sendo o trafego desviado do local.

Amanhã, os volantes inscritos comparecerão á Quinta da Boa Vista para reconhecimento da pista.

AUMENTOU O NUMERO DE INSCRITOS

Com a inscrição de outro carro da Sociedade Paulista de Gasogenio Limitada e um da Oficina Mecanica, aumentou para 29 o numero de concorrentes no certame.

Ainda hoje o Automovel Clube espera receber, entretanto, novas adesões.

OS INGRESSOS

A renda do Concurso, como se sabe, reverterá em beneficio da Cruz Vermelha Brasileira e os ingressos serão postos á venda por estes dias, com os seguintes preços: — Cr$ 2,00 para adultos e Cr$ 1,00 para crianças.

COMISSÃO DE DEFESA ECONOMICA

Perante o general Artur Silio Portela, presidente da Comissão de Defesa Economica, tomaram posse, ontem, diversos administradores e fiscais, nomeados pelo governo para firmas e empresas constituidas por suditos do Eixo, e que, desse modo, passam ao controle direto daquele orgão.

Ao investir os novos administradores e fiscais nas funções que lhes foram confiadas, o general Artur Silio Portela frisou a responsabilidades que cada um assumia perante a nação, felicitando a todos pela oportunidade em que agora se encontram de prestar os mais relevantes serviços á Patria, participando da defesa dos seus interesses economicos.

Foram os seguintes os administradores e fiscais que foram empossados ontem: coronel Alvaro Areas, general Otaviano José da Silva, engenheiro Amelio Dias de Morais, professor Otelod e Souza Reis, bacharel Otelo de Souza Reis, bacharel coronel Alexandre Fontoura, coronel Carlos Abreu, bacharel Telesforo de Souza Lobo, senhor Nelson de Andrade Coutinho, general Manuel Alexandrino Ferreira da Cunha, doutor Frederico Mendes de Morais, bacharel José Soares de Melo, general Miguel de Castro Aires, bacharel Eugenio Proclan Marins, coronel Graciliano Negreiros, bacharel Brazilio Ferreira da Luz Filho, bacharel Flavio da Silva Ramos, senhor Aloisio Francisco Espinola e Castro, capitão Soé Simas, engenheiro Daro Eston de Eston, senhor Fausto Barreira.

O INICIO DA TEMPORADA CLASSICA DO JOCKEY CLUBE BRASILEIRO — A abertura da temporada turfista do corrente ano, verificada domingo ultimo resultou num autentico sucesso para os anais do Jockey Club Brasileiro. A tribuna especial e a popular estava á cunha abrigando um elevado numero de aficionados do elegante esporte a quem o programa da reunião agradou plenamente. O classico "Paul Mangé" foi vencido brilhantemente por Ever Ready pilotado pelo excelente profissional Zuniga que cumpriu, assim, otima performance. Não será preciso encarecer o aspecto social do "meeting" em que predominou a elegancia feminina representada por um punhado de graciosas patricias das quais o nosso fotografo fixou esses expressivos flagrantes que aqui estampamos.

PREFEITURA DO DISTRITO FEDERAL

RETOMOU AS SUAS FUNÇÕES O DR. JORGE DODSWORTH

Esteve, ontem, no gabinete do Prefeito, afim de se apresentar ao chefe do governo da cidade, em virtude de haver regressado da estação de cura e repouso que fizera em Lindoia, Estado de São Paulo, o dr. Jorge Dodsworth, Secretario Geral de Administração, respondendo pela Secretaria do Prefeito.

O ilustre membro do governo municipal dirigiu-se em seguida, ao Palacio da Prefeitura, onde reassumiu as suas funções nos respectivos cargos, recebendo-as dos srs. Otavio de Campos Tourinho, Secretario Particular do Prefeito e dr. Antenor dos Santos Fagundes, diretor do Departamento de Organização, que responderam pelo expediente daquelas Secretarias.

PROFESSORAS QUE NÃO FORAM PROVIDAS NO CURSO NORMAL

Em edital do Departamento do Pessoal, baixado hoje, foi divulgada a relação, por ordem de antiguidade, dos professores extranumerarios mensalistas, admitidos até 31 de dezembro de 1942, e que não foram providos no cargo de professor de curso Normal. O "Diario Oficial" de hoje publicará essa relação nominal.

NO GABINETE

Em seu gabinete, o prefeito recebeu ontem, os srs. Souza Dantas, Ivan de Oliveira Lima, Renato Melia Lima, Costa Ferreira, Silvio Piergili e Bueno.

TELEGRAMA DOS MORADORES DA PENHA, AO PREFEITO

Em virtude das providencias tomadas pela Prefeitura, para a construção de uma Vila operaria na Penha, facilitando aos individuos de pequenos recursos a aquisição de seu proprio lar, moradores daquela zona dirigiram ao prefeito o seguinte telegrama: — "Bancarios das ruas Honorios e Bauboré, amparados conquista lar proprio pelo Departamento Construções Proletarias sob competente direção dr. Edgard Duque Estrada congratulam-se V. Excia. construção vila Proletaria Penha, obra inestimavel alcance social — (aa) Rubens Ferreira de Souza, Aiala Inacio de Mendonça, Silas Pereira de Mendonça e Osvaldo Ferreira".

AGRADECE AO PREFEITO O DIRETOR DA CENTRAL DO BRASIL

Ao tomar conhecimento da recente deliberação do prefeito sobre a execução do calçamento imediato da Praça Cristiano Otoni, o major Napoleão Alencastro Guimarães, diretor da Estrada de Ferro Central do Brasil, dirigiu ao prefeito o seguinte telegrama: — "Acuso recebimento telegrama em que me comunica ter autorizado inicio execução serviço calçamento a lençol de asfalto Praça Cristiano Otoni e agradeço muito especialmente gentileza data aniversaria Central para assinatura autorização. Cordiais saudações, (a) Alencastro Guimarães".

O PREFEITO FEZ-SE REPRESENTAR

Pelo seu assistente militar, o prefeito fez-se representar na sessão inaugural da Sociedade dos Ex-alunos do Instituto de Educação.

SECRETARIA DO PREFEITO

Despachos do prefeito Henrique Dodsworth.

Na Secretaria do prefeito — Isa Imoveis S. A. oficie-se ao Ministerio da Justiça sobre o procedimento legal a ser adotado em relação aos predios mencionados. Quanto aos demais, constantes do oficio e do processo, relacionados para desapropriação, faça-se o expediente imediato respectivo; Lucinda Rodrigues Pereira Guimarães — cumpra-se o despacho de arquivamento proferido pelo sr. presidente da Republica; Oficio 1079 do Departamento Nacional de Estrada de Rodagem — encaminhe-se ao Conselho Nacional de Petroleo; Oficio da Cia. Siderurgica Nacional — á Secretaria de Administração; Agostinho Dias Nunes de Almeida — em face do parecer altere o projecto para estudos; Flavio Léo A da Silveira — á Secretaria Geral de Finanças para informar; Clube Nacional do Rio de Janeiro — deferido; Isa Imoveis S. A — junte-se ao processo 260 497/42 — D. E. D.

DESPACHOS DO SECRETARIO DO PREFEITO — Domingos da Silva Neto, Manoel José do Nascimento, Rostand Bonaparte, Vicente Buick da Silva, Virgilio Leal de Araujo Willey Reis e Ivo de Queiroz Mege — deferido.

SECRETARIA GERAL DE ADMINISTRAÇÃO

Despachos do Secretario Geral — Esmeralda Simoens e Déa de Oliveira Santos — deferido.

Serviço de controle legal — Exigencia de Serviço — Amelia Pereira de Souza, Aristides Paz de Almeida, João Pacheco, Dagmar Modela da Costa Durante, Ramiro Miguel Corrêa, José Magalhães, dos Santos 1.º, Branca Wamoay, Antonio de Assunção Pinto, José Sebastião Pinto de Oliveira, Deborah Prazeres Dores — compareçam, Julio Patricio Duarte, Mario Braz da Cunha, Ondina Marques, Americo Nogueira Bernardi, Daniel Nascimento Montalvão e Frederico Nunes da Silva — satisfaçam a exigencia.

SECRETARIA GERAL DE EDUCAÇÃO E CULTURA

Departamento de Educação Primaria

Atos do diretor — foram designados, — Noemia Horta Pimentel Pereira, para a escola Padre Antonio Vieira, Maria Luiza S. Barros da Fonseca, para a escola Heitor Lyra Iracema dos Guaranis Melo, para a escola Pedro Ernesto; Dulce Maria Salomé Carnaval, para o colegio Quintino Bocaiuva; Maria de Lourdes Pereira Figueiredo, para a escola Manuel Cicero; Maria de Lourdes Gomes Cortes, para o Colegio Quintino Bocaiuva. — Foram transferidos — Dalva Chaves Martinho, para o Colegio Rio Grande do Sul, Laura Lopes de Barros, para o Colegio Gonçalves Dias; Aida Miranda Vieira Ferraz, e Maria Ignez Serra, para a Escola Canadá.

ENSINO PARTICULAR — José Moura Cardoso — compareça para esclarecimentos.

DEPARTAMENTO DE DIFUSÃO CULTURAL

Ato do diretor — Foi designado Carlos Brasil de Araujo, para ter exercicio no Serviço de Divulgação (1 DC).

INSTITUTO DE EDUCAÇÃO

Ato do diretor — foi elogiado o serventuario Ismale Campos, pela nitida compreensão de seus deveres. Despachos — Maria Luiza Velho da Silva, Zilka Trindade de Faria, Maria Marques Pinheiro e Dulce Fish de Miranda — deferido; Maria Helena Pinto da Cunha e Déa Alves de Souza — indeferido, Ieda Silva Lobo — concedo o licenciamento por um ano.

SECRETARIA GERAL DE FINANÇAS

Despachos do Secretario Geral — Adriano Alves Segundo — autorizo o levantamento de parte do deposito no valor de Cr$ 300,00; Lauro Coelho — autorizo o levantamento do deposito; José de Campos — autorizo o levantamento dos depositos, ouvido previamente o Tribunal de Contas; Milciades Viana, Moacir Moreira Borges, Lucilia Vilela e Oscar Rosa de Freitas, autorizo, sem prejuizo para o serviço; Maria Isabel Tamborim Martins — tendo em vista o que esclarece o D. R. L. e o que informa o chefe do 2.º D. F. no seu relatorio de 19 de fevereiro ultimo — mantenho o despacho recorrido: Antonio dos Santos Aguiar — tendo em vista o parecer da Comissão Fiscal de Imposto de Transmissão, mantenho o despacho recorrido: Joaquim Maria da Costa Emilia Fonseca Cruz e outros, José Rodrigues Seabra e Mario Braz Pereira Gomes — restituam-se, em termos e de acordo com os pareceres.

PAGAMENTOS DE HOJE, NA CAIXA REGULADORA DE EMPRESTIMOS

Será feito hoje o pagamento das seguintes propostas

53089 — 53090 — 53091 — 53091
53092 — 53093 — 53094 — 53095
53096 — 53097 — 53098 — 53099
53100 — 53101 — 53102 — 53103
53104 — 53105 — 53106 — 53107
53108 — 53109 — 53111 — 53112
53113 — 53114 — 53115 — 53116
53117 — 53118 — 53119 — 53120
53121 — 53122 — 53123 — 53124
53125 — 53126 — 53128 — 53129
53130 — 53131 — 53132 — 53133
53134 — 53136 — 53137 — 53138
53139.

ATRAZADAS

52942 — 52998 — 53070 — 53071
92374.

Dr. Emygdio Francisco Simões

Medico da Assistencia Medico Cirurgica dos Empregados Municipais

CLINICA GERAL — VIAS URINARIAS

Consultorio: RUA DA CARIOCA, 6-4.º andar
22-4774

Das 17 ás 19 horas

1.026

Impressionante Desastre de Trens

TRES PASSAGEIROS MORTOS E VARIOS OUTROS GRAVEMENTE FERIDOS

CAMPINAS, 6 (Asapress) — Ocorreu ás 7 horas de hoje, no quilometro 24 do ramal do Espirito Santo do Pinhal, um desastre com o trem mixto da Companhia Mogiana de Estradas de Ferro.

O trem era composto de um carro de bagagem e dois de passageiros. Em dado momento, o tender da locomotiva descarrilou, fazendo tombar o carro de bagagem que arrastou um dos de passageiros.

No desastre perderam a vida três passageiros de segunda classe que não foram identificados, ficando ainda feridos o guarda freios Floripes dos Santos e os passageiros Adolfo Vicente e Gustavo Quirino, que foram internados no hospital da Beneficencia Portuguesa de Campinas.

A Policia Tecnica de São Paulo seguiu de automovel para o local do desastre, afim de dar o laudo pericial.

Para o citado lugar seguiu tambem um trem de socorro com o dr. Horacio Costa, inspetor geral da Mogiana, Raul Silva ajudante de trafego e Cesar de Andrade, auxiliar [illegible]

Dr. Newton Mota

Medico

GINECOLOGIA — OPERAÇÕES — PARTOS

Consultorio

AV. RIO BRANCO, 116
(Edificio Martinelli)

5.º andar - Sala 502
2.ª, 4.ª, 6.ª — 12 ½ ás 14 ½
Tel. 42-2171

1016

Ainda Restava Um... Espião

MANAUS, 6 (Asapress) — Chegou a esta capital, procedente de Porto Velho, por via aerea, Ernest Koeler, vice-consul da Alemanha nazista naquela cidade.

Koeler veio preso, acompanhado do sargento do Exercito, Maiacy Guarany [illegible]

3482

Produção, Comercio e Finanças

A Industria de Calçado

A impressão geral, dentro de nossas fronteiras, era a de que a industria nacional de calçados vinha gozando um longo periodo de franca prosperidade. Era de se pensar, realmente, dessa maneira, porque se afirmava que aquelas atividades industriais, se tinham, como todos reconhecem, atingido maior perfeição e melhor rendimento do que as congeneres de muitos paises estrangeiros, tambem obtinham, correspondentemente, uma situação financeira vantajosa.

A's vesperas, porem, de entrar em execução o decreto 5.317, de 11 de março ultimo, o qual dispõe sobre a obrigatoriedade da marcação no "solado" do preço de venda, — movimentaram-se os proprietarios de fabricas, os componentes de firmas do comercio revendedor de calçado, inclusive as respectivas associações de classe, no sentido de se obter dos poderes competentes a prorrogação por 90 dias do referido ato, sob o fundamento de que a sua imediata vigencia produzirá efeitos desastrosos não só na economia das empresas produtoras, como ainda nos negocios de redestribuição e varejo e até nos proprios interesses dos consumidores.

Vê-se, assim, que uma industria presumidamente consolidada e rica não pode suportar as exigencias do decreto-lei em apreço, cuja finalidade, no final de contas, não é tanto uma nova tributação, mas sim uma modalidade conferindo ao Tesouro o direito de participar dos lucros excessivos numa base de justo equilibrio.

Ninguem pode acreditar, de boa fé, na alegação dos interessados de que as perturbações decorrentes do efeito do decreto-lei 5.317 vão-se refletir quer nos "interesses" dos produtores, quer nos dos consumidores. Estes ultimos, só são chamados á liça para amolecer a resistencia do Fisco, á solução que aqueles pleiteiam. Nada mais. O argumento mais solido do seu memorandum á Secretaria da Fazenda, para se encarar o prejuizo que o dito ato acarreta ao consumidor, é o de que o "negociante" terá de "arredondar" o preço, eliminando as frações, e que esse fato, necessario á simplificação das relações com a clientela, provoca um aumento apreciavel, havendo casos em que ha a diferença de 20 cruzeiros por unidade.

Prosseguindo na obra de apoio ás suas razões, os industriais chamam a atenção de quem de direito para a elevada soma com a qual contribuem para os Cofres da Nação. Sobe a milhões, anualmente, mas eles se esquecem que esses milhões representam apenas uma inversão de capital, de vez que eles regressam ao seu patrimonio por intermedio da majoração equivalente arrecadada do consumidor.

Ha exemplos edificantes, de que a Industria Nacional de Calçados esta longe da situação delicada que se diz atravessar. E' o caso para começar, do "royalty" que ela continua pagando aos fabricantes das maquinas, com mais ou menos satisfação, de contrario teria aproveitado a oportunidade que lhe ofereceu o chefe do Governo para se livrar desse onus, quando o sr. Getulio Vargas mandou proceder a inquerito, pelo Conselho Federal do Comercio Exterior, que o habilitasse a destruir o monopolio exercido no Brasil pela Machineoy. Pela sequencia de motivos semelhantes, todos eles contradizendo a posição ruinosa dos fabricantes de calçados, podemos destacar as restrições de produção, preferindo-se abastecer mercados de consumo limitado com artigos finos e caros, enquanto que pelo interior do país milhões de brasileiros andam de pés nu's.

Rematando, está aí um quadro expressivo: — Uma fabrica de calçado, segundo informa o seu balanço inserto na imprensa da capital está funcionando desde 1932 tendo iniciado com o capital de 35 mil cruzeiros. Presentemente o seu ativo social ascende a 3 milhões de cruzeiros!

CAMBIO

O mercado de cambio funcionou ontem, calmo e inalterado

O Banco do Brasil, afixou, ontem para as suas cobranças e de outros bancos, cotas e remessas para importação, as seguintes taxas:

A vista:

	Cr$
Libra	79,58 9/16
Dolar	19,63
Franco suiço	4,63
Escudo	0,80
Coroa sueca	4,72
Peso chileno	0,63 3/8
Peso argentino	4,72 7/16
Peso uruguaio	10,42 13/16

O Banco do Brasil para comprar as letras de cobertura, afixou as seguintes taxas:

MERCADO LIVRE

	Cr$
Libra	78,46 7/16
Dolar	19,47
Escudo	0,79
Peso chileno	0,59 15/16
Peso argentino	4,66 7/16
Peso uruguaio	10,15 7/16
Franco suiço	4,52 3/16
Coroa sueca	4,62 1/16

MERCADO OFICIAL

	Cr$
Libra	66,49 1/2
Dolar	16,50
Escudo	0,67 1/4
Franco suiço	3,85
Coroa sueca	3,93 3/8
Peso uruguaio	8,60 1/2

CAMBIO LIVRE ESPECIAL

	Cr$
Dolar (compra)	20,00
Dolar (venda)	20,50
Libra (compra)	78,46 7/16
Libra (venda)	79,58 9/16

COBERTURA AOS BANCOS

	Cr$
Libra (venda)	78,88 9/16
Libra (compra)	78,46 7/16

REPASSE AOS BANCOS

	Cr$
Libra (oficial)	66,78 3/8
Dolar (oficial)	16,58

OURO FINO

O Banco do Brasil comprava o ouro fino na base de 1.000 por 1.000 ao preço de Cr$ 23,30, por grama.

OURO COMPRADO

	GRAMAS
Ontem	
Desde 1º do mês	54.851.333
Total:	54.851.333

Cambios Estrangeiros

Em Nova York:

Abertura:

	Hoje
S/Londres, cabo por £	4.04
S/Madri, por P.	9.20
S/Estocolmo, por K.	23.84
S/Berna, (livre) F. K.	28.00
S/Berna, tel. por F. K.	23.33
S/Lisboa, por Esc.	4.11
S/Buenos Aires, por P.	24.18

Em Montevidéu:

Mercado Livre:

		Hoje
S/Londres á vista:		
Taxa de venda	P.	n/c
Taxa de compra	P.	n/c
S/N. York, por 100 dolares:		
Taxa de venda	P.	190.00
Taxa de compra	P.	189.75

Em Buenos Aires:

		Hoje
S/Londres, a/v. por £ ouro		
Taxa de venda	P.	17.00
Taxa de comppra	P.	16.00
S/N. York, por 100 dolares:		
Taxa de venda	P.	415.00
Taxa de venda	P.	415.50

Stock Exchange de Londres

TITULOS BRASILEIROS:

Federais:	Compradores:
Funding, 5%	77.10.0
Novo Funding, 1914	64.10.0
Conversão, 1910, 5%	35.12.6
Emp. 1913, 5%	36.15.0
Emp 1931, 5 ½%, "B" 4 ar.	63.10.0
Estaduais:	
Distrito Federal, 5%	44. 0.0
Rio de Janeiro, 1927, 7%	29. 0.0
Baía, 1932, 5%	25.10.0
Pará, 5%	17.10.0
TITULOS DIVERSOS:	
City of São Paulo, Imp. na Fricholl, Co., pref.	65. 0.0
Bank of London & South America, Ltd.	8. 2.8
São Paulo, Gás Co., Ltd.	5.10.0
Brazilian Warrant, Agency & Finance, Co., Ltd	0.11.9
Cables & Wireless, Ltd., ordinarias	75.15.0
Ocean Coal & Wilsons, Ltd.	0. 3.3
Imperial Chemical Industries, Ltd.	1.19.4 ½
Leopoldina Railway, Co. Ltd. 6½% 1915	44. 0.0
Lloyd's Bank, Ltd., ("A" Shares)	2.19.3
Rio de Janeiro, City, Emp. C. Ltd	1. 2.0
Rio Flour Mills & Granaries, Ltd.	1.15.0
São Paulo Railway, C. Ltd.	61. 0.0
Western Telegraph, Co. Ltd. 4% Deb. Estoque	105. 0.0
TITULOS ESTRANGEIROS:	
Consols, 2 ½%	82. 2.6
Emp. de Guerra Britanicos, 3 ½%, 1927-1947	106. 0.0

TITULOS

O movimento verificado de negocios ontem, foi o seguinte:

Apolices gerais:	Cr$
35 Uniformizadas	895,00
47 D. Emissões, port.	895,00
100 Idem, idem	894,00
9 Idem, 1917	880,00
3 Idem, idem	878,00
17 D. Emissões, port. cautelas	885,00
6 Reajustamentto	942,00
1 Idem, idem	934,00
Obrigações:	
20 Tesouro 1930, Cr$ 500,00	535,00
1 Tesouro 1932	1.102,00
Municipais:	
16 Emp. 1906, nom.	170,00
1 Idem, 1931	232,00
30 Idem, idem	233,00
Estaduais:	
1105 Minas 1934 1ª serie	206,00
226 Idem, idem	206,50
200 Idem, idem	205,50
11 Idem, 2ª serie	218,00
140 Idem, idem	219,00
200 Idem, idem	218,50
4 Idem, 3ª serie	208,00
926 Idem, idem	210,00
502 Idem, idem	210,50
24 Idem, idem	209,00
326 Idem, idem	211,00
6 Pernambuco	102,00
305 Idem, idem	101,00
20 Rio Eletrificação	1.098,00
5 São Paulo	238,00
26 Idem, idem	235,00
111 Idem, Unif.	1.200,00
3 Idem, idem	1.202,00
501 Idem, idem	1.198,00
Bancos:	
100 Crédito Pessoal — pref.	120,00
200 Ribeiro Junqueira	215,00
Companhias:	
3 Seguros Vida Sul América	970,00
2000 Butiá	158,00
200 Idem idem	160,00
100 Santa Rosa	570,00
15 F. Brasileiro — D. Incompletos	750,00
550 F. de L. M. Gerais	395,00
1200 Idem, c/30%	242,00
500 Idem, idem	245,00
300 Martins Ferreira	550,00
230 Belgo Mineira, port.	380,00
290 Idem, idem	765,00
315 Sid. Nacional c/80%	330,00
Debentures:	
1000 Cia. D. Santos	222,00

CAFÉ

TIPO 7 — Cr$ 27,80

O mercado de café funcionou ontem, calmo e ecom os preços em baixa.

O tipo 7 foi cotado ao preço de Cr$ 27,80 por 10 quilos, na tabua e não houve vendas.

Fechou calmo.

COTAÇÕES POR 10 QUILOS

	Cr$
Tipo 3	29,80
Tipo 4	29,30
Tipo 5	28,80
Tipo 6	28,30
Tipo 7	27,80
Tipo 8	27,30

PAUTA:

Estado de Minas: (Mensal):

Café comum	2,80
Café fino	4,10

Estado do Rio: (Semanal):

Café comum	2,20

MOVIMENTO ESTATISTICO

Entradas, 9.252. Embarques, nada. Consumo local, 1.200. Estoque, 446.409 sacas.

EM SANTOS

Funcionou nominal

— Entradas 20.740. Embarques, nada Estoque, 1.438.906. Despacho, nada. Passagem, 9.469 sacas.

EM VITORIA

Funcionou estavel, cotando-se o tipo 7/8 a Cr$ 25,40, por 10 quilos.

— Entradas, nada. Saidas, nada. Estoque 163 612 sacas.

ALGODÃO

EM PERNAMBUCO

Funcionou estavel:

PREÇOS:

Matas: tipo 5, Cr$ 72.00. Sertões: tipo 5, Cr$ 82.00, por 10 quilos

— Entradas, 25 885, 1º de setembro, 6 306.907. Estoque, ... 6.881.929. Exportação, nada, Consumo local 56 000 fardos.

ALGODÃO EM S. PAULO

Compradores:

Abertura:	A. Cr$	C. Cr$	Novo Cr$
Em abril	60,00	64,60	65,80
Em maio	62,00	65,80	—
Em junho	63,10	66,80	—
Em julho	64,00	67,60	67,60
Em outubro	—	—	68,60
Em dezembro	—	—	69,70
Em janeiro	—	—	70,50
Em março	—	—	71,00
Vendas:	—	—	—
Mercado:	Est	Est	Est.

PREÇOS DO DISPONIVEL

Compradores:

Tipo 4	Cr$ 73.00
Tipo 5	Cr$ 68.50
Tipo 6	Cr$ 62,50

EM NOVA YORK

Abertura — Funcionou estavel, com alta parcial de 1 ponto.

COTAÇÕES — Maio 20.43; julho 20.26; outubro 20.01; dezembro 19.95; janeiro n/c. e março 19.89.

AÇUCAR

EM PERNAMBUCO

Funcionou estavel.

COTAÇÕES — Por 60 quilos: — Usina de 1.ª, Cr$ 65,00 Refinado de 1.a, Cr$ 68,00. Cristais, Cr$ 60.00 Demerara Cr$ 54,00; 3.ª Sorte, Cr$ 46,00; Somenos, ... Cr$ 48,00 e Mascavos Cr$ 40,00.

— Entradas, 24.998, 1º de setembro, 7.191.620. Estoque, ... 2.344.812. Exportação, nada.

Mercado de Genero

O mercado de generos alimenticios funcionou ontem, com os seguintes negocios:

	Entradas	Saidas
Feijão	1.005	203
Farinha	—	635
Milho	2.946	—
Arroz	2.952	85
Açucar	3.006	1.000
Cebulas	—	—
Banha	—	63
Xarque	368	—
Batatas	7.996	—
Manteiga	11.157	—

CONCORRENCIAS

Estão anunciadas as seguintes:

— Dia 7 — Comissão Especial de Compras da Prefeitura, para aquisição de material de encadernação, limpeza e conservação de maquinas. (D. O. da Pref. de 2-4-43 pag. 2274).

— Dia 7 — Serviço de Administração da Prefeitura para aquisição de peças legitimas "Lugasol Raud", terminal, camaras de ar, pneus, acumulador dentes de aço, alcool, bisulfito de sodio, carbonato de potassio, clorato, metil-orange, para analise, oxido, sulfato, lina, capsula de porcelana, mitetracoleto, arsenico e nafetalho, tela, prego e regador. (D. O. da Pref. de 2-4-43 pags. 2.275-76).

CACAU

Em Nova York — Funcelonou estavel.

Cotações — Maio, julho e setembro: 8.86, respectivamente.

BORRACHA

Cotações disponivel — Latex crepe 25, Smoked Plantatin Sheets, 24

TRIGO

Em Chicago — Fechamento — Preço por bushel, para entrega em dezembro 1.45.62 e em maio 1.45.37.

CARNES VERDES

Abatidos:

Bois — 189; Vitelos — 32; Suinos — 66; Ovinos — 20; Caprinos — 63; Perús — 30; Aves — 3.519.; Caças — 3.

Entradas

Bois — 1010 2/8; Vitelos — 44 1/2; Suinos — 33 1/2; Ovinos — 12; Perús — 3; Aves — 630.

Total

Bois — 1199 1/4; Vitelos — 76 1/4; Suinos — 99 1/2; Ovinos — 32; Caprinos — 36; Perús — 33; Aves — 4149 e Caçzas — 3.

Preços:

Bois (casado) — Cr$ 2,30; Vitelos — Cr$ 3,90; Suinos — Cr$ 5,00; Ovinos — Cr$ 3,60; Caprinos — Cr$ 3 50; Perús — Cr$ 14,00; Aves — Cr. 8,50 e Caças — Cr$ 12,00.

SUL AMÉRICA TERRESTRES, MARÍTIMOS E ACIDENTES

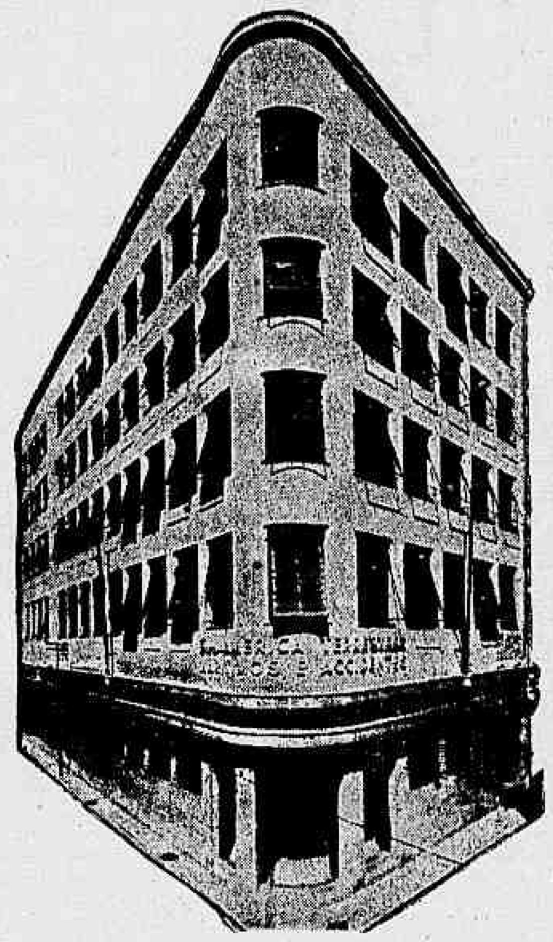

Sede Social: RUA BUENOS AIRES, 29|37 — Rio de Janeiro

A MAIOR COMPANHIA DE SEGUROS TERRESTRES DA AMERICA DO SUL

A Sul América Terrestres, Marítimos e Acidentes

é a Companhia Nacional de Seguros
que pagou Cr$ 190.884.833,00 até 1943
por Sinistros de

INCENDIO
ACIDENTES DO TRABALHO
ACIDENTES PESSOAIS
AUTOMOVEIS
RESPONSABILIDADE CIVIL
FIDELIDADE
TRANSPORTES

Diretoria

ALVARO SILVA LIMA PEREIRA
Presidente

Diretores — Antonio S. de Larragoiti
José Esperidião de Carvalho
Antonio S. de Larragoiti Jr.
Antonio Ernesto Waller
Adhemar de Faria
T.-Cel. Candido Torres Guimarães
J. E. de Macedo Soares

3088

A Cia. de Terrenos e Construções S. A.

INFRATORA DA LEI DE ECONOMIA POPULAR!

Em despacho de ontem, o ministro Barros Barreto, presidente do Tribunal de Segurança Nacional, determinou, em oficio dirigido ao chefe de olicia de Minas Gerais, a abertura de inquerito, afim de ser apurada a queixa crime apresentada poi Alfredina Paraiso Carvalho contra a Compashia Mineira de Terrenos e Construções S.A., sediada em Belo Horizonte.

BANCO CENTRAL BRASILEIRO S|A.

ASSEMBLE'IA GERAL EXTRAORDINARIA

1ª Convocação

São convidados os srs. Acionistas a reunirem-se em Assembléia Geral Extraordinaria, no dia 15 do corrente, na séde social, á rua da Alfandega n. 28, ás 14 horas, afim de tomarem conhecimento da subscrição do aumento do capital social, aprovado, e demais tramites atinentes ao processo desse aumento.

(aa.) Dr. Marino Machado de Oliveira — Prudente Sampaio.

SERVIÇO AEREO

ESPERADOS

P. Alegre — Panair	7
São Paulo — Vasp	7
P. Caldas e São Paulo — Panair	7
São Paulo — Vasp	7
P. Caldas e B. Horizonte — Panair	7
São Paulo — Vasp	7
B. Aires — Panair	7
P. Alegre — Vasp	7
Manáus — Panari	7
P. Alegre — Cruzeiro do Sul	7

ASAIR

São Paulo — Vasp	7
P. Alegre — Panair	7
São Paulo — Vasp	7
B. Horizonte e P. Caldas — Panair	7
São Paulo — Vasp	7
B. Aides — Panair	7
P. Alegre — Vasp	7
São Paulo e P. Caldas — Panair	7
São Luiz — Cruzeiro do Sul	7
Assuncion — Panair	7
B. Aires — Cruzeiro do Sul	7
Recife — Panair	7

Ocorrencias Policiais

AGREDIDA A TAMANCO, A LAVADEIRA

Catarina Morgado, lavadeira, moradora á rua Araujo Leitão, 150, foi agredida brutalmente, á tamanco por uma sua freguesa de nome Maria Pereira do Couto, residente á rua Hugo Bezerra 11 e que não queria lhe pagar devida conta.

As atuoridades policiais do 22º distrito, foram cientificadas do fato, abrindo inquerito a respeito.

TENTOU SUICIDAR-SE O OPERARIO

Candido Pereira, operario, com 20 anos de idade, de cor preta, morador á rua Jordão 74, em Jacarépaguá, tentou suicidar-se em sua residencia, ingerindo forte porção de um toxico.

Foi removido em ambulancia para o Hospital Carlos Chagas, onde ficou internado, tendo as autoridades locais, registado o fato.

ATROPELADA A MENOR

Jorisséle Machado de Souza, menor com 15 anos de idade, filha do sr. João Machado de Souza, residente á ladeira do Faria, 177, foi colhida por um auto-caminhão, quando transitava pela rua Barão de São Felix, sofrendo varias contusões e escoriações.

Foi internada no Hospital do Pronto Socorro, tendo as autoridades policiais do 11º distrito detido o motorista culpalo.

AGREDIU A EX-AMANTE A' SOCOS

O individuo Otavio Sobrera, de 36 anos de idade, brasileiro, morador em Vila Isabel, agrediu a socos, sua ex-companheira Maria da Conceição Correia de 33 anos, brasileira, residente á rua dos Rubis 78 c. 3, em Rocha Miranda, produzindo-lhe varias escoriações no rosto.

As autoridades policiais do 24º distrito, foram cientificadas do fato.

ARRANCADO DO ESTRIBO DO BONDE

Hamilton, menor com 14 anos de idade, filho de Antonio Deleaux morador á rua Ferraz, 133, foi arrancado do estribo de um bonde da linha "Cascadura", por um onibus da Viação Santa Helena, quando viajava pela rua Arquias Cordeiro, sofrendo ferimentos de natureza grave.

A vitima foi internada no Hospital Getulio Vargas.

EXPLODIU O FOGAREIRO A ALCOOL

Herminda, menor, com 13 anos de idade, filha do sr. João Teodoro, morador á rua Visconde de Itabaiana, 158, foi vitima da explosão de um fogareiro á alcool, na cozinha de sua residencia, sofrendo queimaduras de 1º e 2º gráus.

A infeliz menina foi internada no Pronto Socorro.

ESBOFETEOU A SETUAGENARIA

Ana Pereira, viuva, com 70 anos de idade, moradora á rua Morais Rego, 154, foi agredida á bofetadas pelo seu vizinho Osvaldo Dias de Araujo que por motivos de somenos importancia, deu pratica áquele gesto covarde.

As autoridades policiais do 21º distrito foram cientificadas do fato.

COLHIDA A MENOR, POR UM AUTOMOVEL

Maria, menina com 6 anos de idade, filha de José Santinho das Neves, residente á rua São Clemente, 168, casa 6, foi colhida por um automovel na rua Barão de Lucena, sofrendo fratura d femur esquerdo

Foi removida para o Hospital Miguel Couto, onde ficou internada.

INSPETORIA DO TRAFEGO

Alterar os caracteristicos: — C. 1685.

Desobediencia ao sinal: — P. 1906 — 3714 — 13799 — 14583 22722 — 31152. C. 1250 — 6912

Interromper o transito: C. 9523.

Contra-mão de direção: P 8792. Mota 661. Onibus 139.

Placa oculta ou inutilizada: — C. 6219.

Falta de transferencia de local: . 3263 — 11032. C. 3941.

C/mão: 2989.

I. A. P. E. E. T. E. C.: P. 8484 — 30818. C. 6390 — 10442 — 13737. Tdic. 61.

Falta de documentos: S. P. 1-18017.

Não apresentar a licença: O. 4292 — 10596.

Falta de registo: P. 11670. Bic. 13009 — 13454 — 13861. Tric. 369.

C/mão 311 — 2509. Carrocinha 4011.

Uso excessivo de buzina: P. 16377.

Diversas infrações: P. 5189 6176 — 11197 — 15329 — 15550 28979 — 34366. C. 3137 — 6732 13432 — 13455 — 14011 — 14012.

Chamada para hoje, ás 7,45 horas — Turma "A" — Genaro Acceita, Antenor Luiz da Silva, Armindo Vieira de Souza, João Gonçalves da Cunha José Gomes da Silva, Honorio Laurentino Neto, Alvaro Pinto de Souza. Juvenal Trindade, Sebastião Casini, Moacir Nunes da Fonseca.

Prova regulamentar — José Vieira de Souza.

Turma suplementar — José Joaquim Brandão Santos, Paulo Machado Velho Sobrinho Manoel de Souza Morais.

Resultado dos exames efetuados ontem — A. Eugenio Pessoa Raja Gabaglia, Osvaldo da Conceição, Glatistão Francisco Dutra, Arnaldo Figueiredo Filho, Benedito Antonio Pio, Ovidio Jose do Nascimento, Nicanor Serafim. Rep. 2.

Despertam o Mais Vivo Interesse os Concertos Sinfonicos Regidos pelo Maestro Alexandre Sienkievicz

A expectativa do publico, em torno da temporada de concertos, vai ser satisfeita finalmente no proximo dia 8, quinta-feira, á noite, com o concerto inaugural — o primeiro da serie dos quatro de assinatura — da Temporada Oficial do corrente ano, sob a regencia do eminente maestro polonês Alexandre Sienkievicz á frente da grande orquestra do Teatro Municipal. Este concerto contará ainda com a cooperação da nossa cantora patricia Cristina Maristany, nome sobejamente conhecido como notavel interprete da musica de camera e grande propagadora da nossa musica na Europa e nas Americas, a qual se fará ouvir como solista no "Moteto" de Mozart.

O programa dessa noite está assim constituido: "5ª Sinfonia, de Beethoven; "Festa Dionisiaca", de Francisco Mignone; "Moteto", de Mozart (solista Cristina Maristany); "Ouverture" da opera "Rienzi", de Wagner; e "Preludios" de Liszt.

LIVRARIA ALVES
Livros colegiais e Academicos
1011

RAIOS X
Exames radiologicos em residencia
Drs. Victor Côrtes e Renato Côrtes
Diariamente das 8 ás 12 e 14 ás 18 horas
R. Araujo Porto Alegre, 70-9.º andar
Tel. 22-5330
1023

AMERICA X S. CRISTOVÃO HOJE, Á NOITE, EM CAMPOS SALES!

NOS BASTIDORES DA F. M. F....

Na Reunião de Hoje Na Entidade Carioca Deverão Ser Traçadas as Diretrizes Para o Certame de 1943

Hoje á tarde — e desta vez sem qualquer surpresa para os desportistas — deverá se reunir na sede da Federação Metropolitana de Futebol a Assembléia Geral dos clubes da entidade carioca, para deliberar varios assuntos de importancia.

Como já deve ser do conhecimento geral, na ultima reunião desse poder o presidente Vargas Neto tomou deliberações varias, e dentre as mesmas aquela que ditou o adiamento — aconselhavel, aliás, em face do caso dos juizes — do inicio da disputa do Torneio Municipal.

O REGULAMENTO GERAL

A primeira coisa que deverá ser estudada e aprovada é o Regulamento Geral da entidade, para 1943, pois que uma nova modificação veio logo após ter sido aprovada a mesma.

Julgamos que não haverá discussão em torno do mesmo projeto, pois que o citado Regulamento sofreu pequenas modificações pela vontade de todos e nada se tem a discutir.

O PROBLEMA MAGNO DO DIA

DIARIO CARIOCA teve oportunidade de afirmar em sensacional reportagem, ontem, que a questão dos juizes já era uma questão resolvida definitivamente pelo dirigente supremo da entidade carioca. O sr. Vargas Neto passou uma esponja em tudo aquilo que meia duzia de homens resolvera fazer arbitrariamente e fez ver aos mesmos que aquele ponto dizia

O Caso de Juca x Fluminense Terá o Seu Desfecho — A Carta Que o Consagrado Arbitro Escreveu — Outras Notas

respeito a si e não a "estranhos"...

Chamou a atenção dos mesmos para a questão dos juizes e ponderou a necessidade de se acabar, de uma vez por todas, com as prevenções existentes. Lembrou ainda a necessidade de uma aproximação entre clubes e juizes, que de agora para diante serão rigorosamente observados por membros do Tribunal de Penas e afirmou que não podia deixar de manter nos seus postos os arbitros mais competentes da cidade, bem como os promovidos, de acordo com o Departamento Técnico da entidade.

Frisou bem o sr. Vargas Neto que os juizes seriam sorteados para todos os jogos indistintamente e que a entidade faria cumprir a lei, isto é, em boas palavras, os arbitros escalados apitariam os jogos, fossem ou não personas gratas dos presidentes dos clubes... Por isso era aconselhavel um entendimento entre arbitros e clubes.

Nessa ocasião, o Fluminense que era quem mais intransigente se mostrara contra Juca afirmou, pelo seu ilustre presidente, que nada havia entre Juca e o Fluminense, mas que era preciso um pronunciamento publico do referido arbitro, afirmando que não tivera desejo de ofender o gremio tricolor quando no ano passado se discutia o celebre prelio Botafogo x Fluminense. Com semelhante declaração não via nada que impedisse a continuação da aceitação do nome de Juca nas arbitragens dos jogos do tricolor...

E JUCA NAO DISSE MESMO NADA...

O reporter tem a sua mente bem clara... Lembra-se, por exemplo, que Juca nunca se pronunciou contra o Fluminense, coisa aliás que em nota oficial do clube — conforme acentuamos ontem — distribuida logo após surgir uma "duvida" dos jornais foi reconhecida pelo proprio Fluminense F. C....

Em face da exigencia de um pronunciamento publico do consagrado arbitro, não vacilou este em escrever uma carta a um amigo, presidente do Bonsucesso, para reafirmar aquilo que foi publicado por todos os jornais a pedido do proprio Fluminense, no ano passado, sobre a situação do mesmo juiz e o grande clube de Alvaro Chaves...

UM TRECHO DA CARTA DE JUCA

Em sua carta simples, sincera, honesta e traçada com altivez, destaca-se como trecho principal o seguinte:

"Após a partida realizada, naquele mês, entre os dois grandes clubes Fluminense e Botafogo, de importancia muito grande para ambos, pois decidiria uma colocação na tabela, como era natural foi alvo de ataques por parte de torcedores e dirigentes. Digo que era natural, — e só agora o reconheço — porque o senhor sabe perfeitamente o quanto leva a paixão humana. No esporte é curioso: — a paixão toma, sempre, proporções mais avantajadas. Daí, eu ter sido atacado de maneira violenta. No momento, tambem era humano que eu me exaltasse, vendo ofendida a minha honorabilidade de cidadão e de juiz de futebol. Defendi-me, na altura da ofensa, sem, entretanto, ter faltado com o devido respeito a quem quer que fosse. E nem podia deixar de clamar, pois tenho um bom circulo de relações, devo respeito aos meus chefes, ao meu trabalho, tenho esposa e filhos e não deveria deixa-los na suspeita de que eu fosse um homem sem moral. Acredito ter exagerado. Mas, tudo foi tambem produto da minha paixão momentanea, como foi produto de paixão momentanea o ataque que recebi".

Nessas linhas acima verifica-se que Juca sustenta que não pretendeu ofender o tricolor, que não pensou em tal, e que o acontecido era produto exclusivo da paixão tanto dele mesmo como daqueles que lhe tentaram injuriar.

DESFECHO SENSACIONAL

Da forma em que estão as coisas, pois, não pode sofrer qualquer protelação. E acreditamos que o Fluminense, ou melhor, o sr. Marcos de Mendonça aceite a carta de Juca e uma esponja seja passada no que "aconteceu" no ano passado em General Severiano, tendo assim esse caso um desfecho sensacional.

JUIZES QUE SERVIRAO TAMBEM DE LINESMAN

Já tivemos oportunidade de afirmar que o sr. Vargas Neto ia por em pratica um projeto apresentado pelo arbitro José Ferreira Lemos, que é o do aproveitamento dos juizes não sorteados para os jogos.

Hoje aquela nossa reportagem deverá ser confirmada, pois que os sorteios serão realizados e os dez restantes arbitros serão aproveitados na qualidade de arbitros auxiliares, com uma gratificação de cem cruzeiros.

Se o Botafogo de Futebol e Regatas Se Lembrasse, Agora da Imprensa...

Os Jornalistas Bem Que Poderiam Abrilhantar o Dia do Presidente Que o Alvi-Negro Vai Festejar

Causou o maior agrado possivel nas rodas esportivas e sociais da cidade, a deliberação da diretoria do Botafogo de Futebol e Regatas em realizar no seu Departamento esportivo do Leme um dia de festas dedicado á data do aniversario do presidente da Republica, sr. Getulio Vargas.

Segundo o anunciado realizar-se-iam varias provas de tenis na data natalicia do chefe da nação, com a participação dos melhores tenistas da metropole.

Apoiando a idéia, magnifica sob todos os pontos de vista, DIARIO CARIOCA quer fazer uma sugestão aos dirigentes do grande clube alvi-negro: Lembramos a inclusão, nesse dia de festividades em homenagem ao presidente Vargas, de provas destinadas aos jornalistas tenistas, que já temos em quantidade suficiente para um bom torneio.

Caso nossa idéia seja bem recebida pelos diretores do Glorioso da Estrela Solitaria o clube de General Severiano destinaria varias provas aos cronistas esportivos da cidade, e convidaria oito ou dez jornalistas — a escolha ficaria á criterio da A.B.I. e da A.C.D. — para realizarem os prelios destinados aos criticos da imprensa esportiva.

Aí fica a idéia e o resto é com o Glorioso...

Defrontam-se, Hoje, Amistosamente, as Equipes do America e São Cristovão

Rubros e Alvos Apresentam Credenciados Para Desenvolverem Boa Partida — Estrearão Dois Arqueiros Veliz No São Cristovão e Velo No America

America e São Cristovão estabeleceram um comum acordo para se defrontarem amistosamente hoje, na cancha da rua Campos Sales.

A reunião dos profissionais rubros e alvos está sendo aguardada com interesse, reinando grande espectativa em torno da atuação das duas equipes, que ultimamente vêm se exibindo de forma satisfatoria.

Quer os americanos, como os sancristovenses, como já bem demonstraram, contam com turmas fortes e homogeneas, capazes, portanto, de proporcionarem um belo espetaculo futebolistico. Os lidadores apresentar-se-ão tecnicamente bem preparados, daí acreditar-se que o cotejo oferecerá um transcurso fertil em lances interessantes.

ESTREARÃO DOIS ARQUEIROS

Sem duvida, constituirá uma das atrações do cotejo amistoso de logo a estréia de dois guarda-valas ainda desconhecidos do nosso publico.

Enquanto que o S. Cristovão colocará Feliz na defesa do seu arco, o America apresentará Felo no lugar de Osni II.

A exibição destes dois keepers será, por certo, a sensação da noitada de hoje.

COMO FORMARÃO AS DUAS EQUIPES

Os dois quadros deverão formar assim constituidos:

AMERICA — Felo, Benedito e Grita; Itim, Domicio e Laxixa; Edgar, Carola, Cezar, Lima e Jorginho.

S. CRISTOVAO — Feliz, Pelado e Mundinho; Gualter Papeti e Castanheira; Santo Cristo, Alfredo, Caxambú, Nestor e Magalhães.

HAROLDO DROLHE NA ARBITRAGEM

Funcionará no controle do jogo o arbitro Haroldo Drolhe da Costa.

BASKETBALL

A Tabela Completa do Campeonato Carioca de Basketball

Conforme noticiamos, será iniciado, na proxima terça-feira, o Campeonato Carioca de Basket ball, com a realização de uma rodada de quatro jogos.

Já adiantamos quais os jogos que formarão as duas primeiras etapas e hoje finalmente, podemos dar a publicidade toda a tabela elaborada pela direção tecnica da F. M. B.

E' o seguinte o programa de jogos da parte turno:

ABRIL, 13:

Botafogo de F. e Regatas x Grajau' T. C. — C. R. Flamengo x Clube dos Aliados — A. Atletica Carioca x Olimpico Clube — Sampaio A. C. x Carioca S. C.

ABRIL, 16

Tijuca T. C. x Fluminense F. C. — Riachuelo T. C. x S. C. Mackenzie — America F. C. x Bonsucesso F. C. — C. R. Vasco da Gama x São Cristovão de Futebol e Regatas.

ABRIL, 20:

Clube dos Aliados x Botafogo de Futebol e Regatas — Grajau' T. C. x C. R. Flamengo — Carioca S. C. x A. Atletica Carioca — Olimpico Clube x Sampaio A. C.

ABRIL, 27

S. C. Mackenzie x Tijuca T. C. — Fluminense — F. C. x Riachuelo T. C. — S. Cristovão de F. e Regatas x Bonsucesso F. C. — America F. C. x C. R. Vasco da Gama.

ABRIL, 30

Botafogo de Futebol e Regatas x Carioca S. C. — A. Atletica Carioca x Clube dos Aliados — Sampaio A. C. x C. R. Flamengo — Olimpico Clube x Grajau' T. C.

MAIO, 4

Tijuca T. C. x S. Cristovão de Futebol e Regatas — Bonsucesso F. C. x S. C. Mackenzie — Fluminense F. C. x America F. C. — C. R. Vasco da Gama x Riachuelo T. C.

MAIO, 7

Botafogo de Futebol e Regatas x Olimpico Clube — Carioca S. C. x Grajau' T. C. — Clube dos Aliados x Sampaio A. C. — C. R. Flamengo x Atletica Carioca.

MAIO, 11

Tijuca T. C. x C. R. Vasco da Gama — Riachuelo T. C. x São Cristovão de Futebol e Regatas — S. C. Mackenzie x America F. C. — Bonsucesso F. C. x Fluminense F. C.

MAIO, 14

C. R. Flamengo x Botafogo de Futebol e Regatas — Grajau' T. C. x Clube dos Aliados — Sampaio A. C. x A. Atletica Carioca — Olimpico Clube x Carioca S. C. —

MAIO, 18

Riachuelo T. C. x Tijuca T. C. — Fluminense F. C. x S. C. Mackenzie — C. R. Vasco da Gama x Bonsucesso F. C. — São Cristovão de Futebol e Regatas x America F. C.

MAIO, 21

A. Atletica Carioca x Botafogo de Futebol e Regatas — Grajau' T. C. x Sampaio A. C. — Olimpico Clube x C. R. Flamengo — Clube dos Aliados x Carioca S. C.

MAIO, 25

Bonsucesso F. C. x Tijuca T. C. — C. R. Vasco da Gama x Fluminense F. C. — São Cristovão de Futebol e Regatas x S. C. Mackenzie — America F. C. x Riachuelo T. C.

MAIO, 28

Botafogo de Futebol e Regatas x Sampaio A. C. — A. C. — A. Atletica Carioca x Grajau' T. C. — Clube dos Aliados x Olimpico Clube — Carioca S. C. x C. R. Flamengo.

JUNHO, 1

America F. C. x Tijuca T. C. — Fluminense F. C. x São Cristovão de Futebol e Regatas — Riachuelo T. C. x Bonsucesso F. C. — S. C. Mackenzie x C. R. Vasco da Gama.

JUNHO, 4

Tijuca T. C. x Botafogo de Futebol e Regatas — Grajau T. C. x Fluminense F. C. — C. R. Flamengo x Riachuelo T. C. — S. C. Mackenzie x Clube dos Aliados.

JUNHO, 8

Bonsucesso F. C. x A. Atletica Carioca — America F. C. x Olimpico Clube — Sampaio A. C. x C. R. Vasco da Gama — Carioca S. C. x São Cristovão de Futebol e Regatas.

JUNHO, 11

Botafogo de Futebol e Regatas x Fluminense F. C. — Riachuelo T. C. x Grajau' T. C. —C. R. Flamengo x S. C. Mackenzie — Tijuca T. C. x Clube dos Aliados.

JUNHO, 15

A. Atletica Carioca x America F. C. — Olimpico Clube x C. R. Vasco da Gama — São Cristovão de Futebol e Regatas x Sampaio A. C. — Bonsucesso F. C. x Carioca S. C.

JUNHO, 18

Riachuelo T. C. x Botafogo de Futebol e Regatas — S. C. Mackenzie x Grajau T. C. — C. R. Flamengo x Tijuca T. S. — Clube dos Aliados x Fluminense F. C.

JUNHO, 22

Botafogo de Futebol e Regatas x Bonsucesso F. C. — Grajau' T. C. x America F. C. — C. R. Vasco da Gama x C. R. Flamengo — S. Cristovão de Futebol e Regatas x Clube dos Aliados.

JUNHO, 25

A. Atletica Carioca x Tijuca T. C. — Fluminense F. C. x Olimpico Clube — Sampaio A. C. x Riachuelo T. C. — Carioca S. C. x S. C. Mackenzie.

JUNHO, 29

C. R. Flamengo x Bonsucesso F. C. — America F. C. x Botafogo de Futebol e Regatas — Grajau' T. C. x São Cristovão de Futebol e Regatas — C. R. Vasco da Gama x Clube dos Aliados

JUNHO, 2

Tijuca T. C. x Carioca S. C. — Fluminense F. C. x Sampaio A. C. — Olimpico Clube x Riachuelo T. C. — S. C. Mackenzie x A. Atletica Carioca.

JULHO, 6

Clube dos Aliados x Bonsucesso F. C. — America F. C. x C. R. Flamengo — Grajau' T. C. x C. R. Vasco da Gama — São Cristovão de Futebol e Regatas x Botafogo de F. e Regatas.

JULHO, 9

Bonsucesso F. C. x Sampaio A. C. — Carioca S. C. x America F. C. — C. R. Vasco da Gama x Atletica Carioca — Olimpico Clube x S. Cristovão de Futebol e Regatas.

JULHO, 13

Tijuca T. C. x Grajau' T. C. — Fluminense F. C. x C. R. Flamengo — Riachuelo T. C. x Clube dos Aliados — Botafogo de Futebol e Regatas x S. C. Mackenzie.

JULHO, 16

Carioca S. C. x C. R. Vasco da Gama — São Cristovão de Futebol e Regatas x A. Atletica Carioca — Bonsucesso F. C. x Olimpico Clube — Sampaio A. C. x America F. Clube.

JULHO, 20

A. Atletica Carioca x Riachuelo T. C. — S. C. Mackenzie x Olimpico Clube — Carioca S. C. x Fluminense F. C. — Sampaio A. C. x Tijuca T. C.

JULHO, 23:

C. R. Vasco da Gama x Botafogo de Futebol e Regatas — Grajau' T. C. x Bonsucesso F. C. — C. R. Flamengo x São Cristovão de Futebol e Regatas — Clube dos Aliados x America F. C.

JULHO, 27

A. Atletica Carioca x Fluminense F. C. — Olimpico Clube x Tijuca T. C. — S. C. Mackenzie x Sampaio A. C. — Riachuelo T. C. x Carioca S. C.

OS BASKETBALLERS CARIOCAS NO V JOGOS UNIVERSITARIOS

Dentre o programa do V Jogos Universitarios, a efetuar-se em São Paulo, destaca-se o Torneio de Basketball, certame cujo desenrolar, por certo, constituirá uma atração, dada a intervenção de destacados valores do bola ao cesto de todo o país.

A representação carioca, por exemplo, contará com o concurso de reconhecidos valores do nosso basketball, como De Vicenzi, Carlito, Italo, Timbira, Evora, Lenk, Pelado, Lanzo e Babá, elementos de grandes credenciais e com capacidade suficiente para formarem uma seleção homogenea e sobretudo potente.

Vem, a turma guanabarina se preparando com afinco e entusiasmo, demonstrando estarem os universitarios acima em condições de mais uma vez provarem a supremacia do basketball universitario carioca.

Fluminense x Vasco, Flamengo x Madureira e São Cristovão x Bonsucesso

Os Jogos Mais Destacados da 1.ª Rodada do Torneio Municipal — Completam a Etapa Inaugural os Match Bangú x America e Botafogo x Canto do Rio

Deverá ter inicio, no proximo domingo, o Torneio Municipal, com a realização de cinco jogos. Sobressai da rodada inaugural o match Fluminense e Vasco a ser efetuado na cancha da rua General Severiano. Tricolores e vascainos têm credenciais suficientes para garantirem o exito do jogo, daí justificar-se plenamente o interesse que está despertando este jogo.

O Flamengo que tão bela vitoria conquistou sobre o Fluminense, terá por adversario a representação do Madureira. Será um match interessante, no qual os campeões rubro-negros todos os esforços desenvolverão no sentido de manterem o prestigio do seu titulo. Este match terá por palco o estadio das Laranjeiras.

São Cristovão e Bonsucesso defrontar-se-ão no gramado do America. Choque equilibrado. notando-se estarem os lidadores em condições de oferecerem uma luta igual.

Completando a rodada, jogarão: Botafogo x Canto do Rio e Bangú x America.

Em sintese, a etapa inaugural do certame da Federação Metropolitana de Futebol consta dos seguintes jogos.

FLUMINENSE X VASCO
No campo da rua General Severiano

FLAMENGO X MADUREIRA
No campo da rua Alvaro Chaves

S. CRISTOVÃO X BONSUCESSO
No campo da rua Campos Sales

BANGU' X AMERICA
No campo da Av. Teixeira de Castro

BOTAFOGO X CANTO DO RIO
No campo da Gavea

NATAÇÃO

Confrontam-se os Nadadores do Fluminenses

Sob os auspicios do Fluminense será efetuada na proxima terça-feira, em sua piscina, uma interessante competição nautica entre todos os nadadores tricolores.

Visa o gremio tricolor com esta competição formar e preparar a sua turma que intervirá na proxima disputa da Taça "Silvio Padilha" bem como auxiliar a Delegação Universitaria Carioca que participará dos V jogos a efetuar-se em São Paulo.

O TRIBUNAL DE PENAS, APESAR DE AINDA NÃO TER O SEU CODIGO DE PENALIDADES,

VAI SE REUNIR HOJE PARA ESTUDAR A SUMULA E OS RELATORIOS DO FLA X FLU

Apesar dos pesares os dirigentes dos nossos desportos parece que ainda não encontraram o caminho certo em que se encontra o Deus da disciplina ou melhor, o Deus disciplinador.

Porque cada ano que passa é mais um ano de acontecimentos novos dificeis de se encontrar solução...

A verdade porem, é que a boa vontade de se achar esse caminho é grande. E' a melhor que se poderia desejar.

O TRIBUNAL DE PENAS

E foi provando essa boa vontade com o intuito de evitar acontecimentos que abatam o moral dos nossos desportos, seus dirigentes e praticantes, que se pensou na organização de um Tribunal de Penas. Pensou-se e se creou o orgão que vai punir muita gente boa.

Apenas não sabemos ainda, como serão aplicadas as penalidades... Porque o Tribunal de Penas, que já tem seus membros, auditor, dia marcado para suas reuniões etc., não possue um Código de Penalidade...

E' possivel que essa falha ainda venha a ser reparada um dia... Por que não se pode compreender um orgão creado para punir criminosos, faltosos, etc. Sem que esse orgão tenha bases — uma especie de código de penalidades — para poder dizer do motivo de sua existencia...

Ainda hoje o Tribunal de Penas vai se reunir para julgar a sumula do ultimo Fla x Flu, bem como os relatorios dos seus representantes. Dizem as más linguas — aliás com justas razões — que Mario Viana não agradou aos dignos representantes do referido orgão. Uma penalidade, certamente, pelos inumeros erros do "referee" será sugerida para se aplicar

Essa penalidade será sugerida —digamos — pelo digno auditor. Mas é verdade — dirão eles, que especie de penalidade?...

— Uma censura, por ora, há de sugerir alguem...

Em todo o caso já existe algo. E' um principio, sinal evidente de boa vontade, de desejo de se reerguer o moral do nosso futebol...

CONSULTAS "5$000"
Olhos - Ouvidos - Nariz e Garganta — Dr. Fortunato
Especialista com pratica nos hospitais da Europa — Rua da Carioca, 6, 4.º andar das 12 ás 17 horas, diariamente.
2504

Vidas e Inteligencias á Disposição do Brasil

A MENSAGEM DA DATA ANIVERSARIA DA A.B.I.

A Associação Brasileira de Imprensa dirige á opinião publica e especialmente á imprensa a seguinte mensagem pela data do seu aniversario: — "A Associação Brasileira de Imprensa, ao completar seu 35º aniversario, abençôa todas as circunstancias prosperas que lhe têm favorecido o desempenho da sua alta missão, bem como a propria adversidade que tantas vezes melhor lhe acrisolou os ideais, sem se esquecer todavia de testemunhar o seu mais vivo reconhecimento em tão expressiva data, a todos os colegas do país inteiro, que a têm assistido de sua gentileza e simpatia, de sua solidariedade e força invencivel do espirito de classe e de patriotismo. Quer ainda neste dia a A.B.I., reafirmando o seu apreço e gratidão ao presidente da Republica, a que devemos, entre outras provas de inquestionavel estima, a que cimentou e permitiu se alçasse o edificio de que todos orgulhamos, formular, neste instante em que sauda a todos os homens de imprensa e aos seus benfeitores, o voto pela vitoria da civilização ... seus opressores e pelo advento rapido da paz que ha de restaurar, com a nossa felicidade a de toda a especie, e dilatar a fama da imprensa brasileira, cujos servidores não oferecem apenas a sua inteligencia á Republica, porque deixam ainda á disposição dela as suas vidas, se preciso for. — HERBERT MOSES, presidente".

DR. WALDEMAR BIANCHI
Ginecologia e Obstetricia
Cons.: Araujo Porto Alegre 70-1.º — Salas 112 e 117 — Tel. 22-6689 — Segundas, quartas e sextas das 13 ás 15 horas
1002

Pesos de Quilo Somente Com 900 Gramas

PRESOS NA 3ª DELEGACIA AUXILIAR VARIOS NEGOCIANTES DESHONESTOS

As autoridades da Seção de Economia Popular, da 3ª Delegacia Auxiliar, prosseguindo na sua louvavel campanha contra os negociantes inescrupulosos que usam de todas as maneiras e modos para extorquir as minguadas economias do povo, em seu proprio beneficio.

Ainda nestes ultimos dias, recebendo denuncias que em diversos estabelecimentos que vendiam abaixo da tabela estavam sendo vendidos generos deteriorados, e empregados pesos viciados, aquelas autoridades, depois de paciente investigação, apreenderam grande quantidade de generos e cerca de 20 balanças, comuns e automaticas que nunca haviam sido aferidas, e que tinham sempre, em cada qual, somente 900 gramas.

Os proprietarios dos estabelecimentos apanhados na infração foram presos e estão sendo devidamente processados no cartorio daquela delegacia.

Clinica de Doenças do Reto
HEMORROIDAS, tratamento sem dor e sem operação. Afecções anais. Fistulas. Fissuras. Abcessos. Tumores. Coceiras. Eczemas. Retites.
Cirurgia do Reto.
DR. OLIVEIRA — Rua Visconde do Rio Branco 47 1.º
Diariamente das 15 ás 18 horas. Pela manhã consultas com hora marcada.
1029

Um Proprietario Nas Malhas da Justiça Especial

Atendendo ao requerido por Firminio Benicio Neves, o presidente do Tribunal de Segurança Nacional determinou á policia de Niteroi a abertura de inquerito contra o comerciante e proprietario José Luiz Gomes de Andrade. A queixa prende-se a crime previsto nas leis contra a economia popular.

DOENÇAS ANO RETAIS E DOS INTESTINOS
DR. LAURO BORGES
RODRIGO SILVA, 14-[illegible]
Tel. 42-9581
1010

NUMERO AVULSO
40 Centavos

Diario Carioca

EDIÇÃO DE HOJE
10 Páginas

ANO XVI — RIO DE JANEIRO — QUARTA-FEIRA, 7 DE ABRIL DE 1943 — N. 4.541

Violento Terremoto Abalou o Chile

Varias Cidades Atingidas Pela Catastrofe

Em Ruinas as Cidades de Salamanca, Ovalle e Illabel

Sentido o Abalo Tambem na Argentina e no Equador

SANTIAGO DO CHILE, 6 (U. P.) — Pela segunda vez em quatro anos o Chile sentiu, hoje, os efeitos de um violentissimo tremor de terra, que causou enormes danos em uma ampla zona de duzentos quilometros, ao norte desta capital. Felizmente não ha muitas vitimas a lamentar.

As cidades de Salamanca, Illapel, Combarbala e Ovalle sofreram danos vultosos, ficando até 80 % de suas casas destruidas ou danificadas. A cidade de La Serena tambem sofreu danos importantes.

O tremor foi duplo. O primeiro estremecimento foi sentido ás 12.40 horas, durando de dois a três minutos. O segundo tremor foi de menor duração. O fenomeno foi pressentido repentinamente como ocorreu no dia 24 de janeiro de 1939, que só na zona central do Chile destruiu a cidade de Concepcion. Tal fato constituiu uma das maiores catastrofes da historia do Chile, pois pereceram nada menos de 25.000 vidas humanas.

Os danos foram calculados então em uns 200.000.000 de pesos.

Nesta capital, bem como em Valparaiso, os edificios tremeram com violencia. O povo foi tomado de grande panico e abandonou suas casas e lugares de trabalho, fugindo para as ruas e praças. Varios edificios grandes, como o Ministerio da Defesa Nacional, ficaram fora da linha, o que levou o governo a determinar aos engenheiros que o examinem para observar se oferece perigo de desabamento. Os relogios publicos pararam na hora em que ocorreu o tremor. O cabo internacional da Western Telegraph Company foi rompido, sendo reparado mais tarde.

As autoridades navais informaram que, segundo comunicações radiotelegraficas de seus navios e bases, o tremor foi sentido até no porto de Mont.

Fez saber tambem que o fenomeno foi vertical, com um só foco em Salamanca. Por sua vez, o Observatorio Nacional anunciou que o tremor teve sua maior intensidade na zona central do país.

Uma idéia de sua violencia pode ser observada no fato de que em Santiago o sismo atingiu o grau oito, o mesmo acontecendo em Ovalle e Illapel, enquanto nos Andes foi de nove e em La Serena chegou a mais de dez.

Uma das primeiras medidas tomadas pelo governo foi por todas as emissoras no ar para informar o publico sobre os acontecimentos.

A linha aerea nacional, por sua vez, pôs á disposição dos jornalistas um avião para que visitassem La Serena e a zona mais devastada pelo tremor.

O governo de Avalle informou ao Ministerio do Interior que nessa cidade houve dois mortos e muitos feridos, bem como importantes danos em povoados e localidades vizinhas.

O piloto de um avião militar chileno, que vôou sobre Illapel ás 16 horas informou pelo radio que pelo menos quinze por cento das casas estão destruidas.

Em Vina del Mar a corrente eletrica ficou momentaneamente cortada, enquanto em Puerto Mont o tremor foi sentido com grande intensidade. Em Valparaiso voltou-se a sentir novo tremor ás 16.05 horas, porem não foi intenso. Houve nesta cidade muito panico, porem não ha noticias de vitimas.

O Ministerio do Interior recebeu, posteriormente, noticias de Illapel, segundo as quais o presidio municipal, o quartel de Policia, o palacio do Governo, o edificio dos Correios e de impostos internos sofreram danos importantes.

A COMUNICAÇÃO OFICIAL DE ILLAPEL

SANTIAGO DO CHILE, 6 (U. P.) — Urgente — O Ministerio do Interior anuncia que o governador de Illapel enviou a seguinte mensagem:

"O terremoto tornou inhabitavel oitenta por cento das casas desta cidade. Foram seriamente danificados os predios da Municipalidade, da prisão local, do quartel de carabineiros, o palacio do Governo, o edificio do Seguro Operario, e dos Correios e a Coletoria."

OVALLE SOFREU BASTANTE

SANTIAGO DO CHILE 6 (U. P.) — Urgente — O governador de Ovalle comunicou oficialmente ao ministro do Interior que na referida cidade o terremoto causou duas mortes e varios feridos, sendo que são varias as casas destruidas. Nos arredores registaram-se vitimas.

SENTIDO EM GUAYAQUIL

GUAYAQUIL, 6 (U. P.) — Sentiu-se, ontem á noite, nesta cidade um ligeiro movimento sismico de carater trepidante e sem consequencias.

VAI PARTIR A CRUZ VERMELHA

WASHINGTON, 6 (U. P.) — Um funcionario da Cruz Vermelha informou que essa instituição está pronta para prestar sua ajuda ás vitimas do terremoto no Chile, no caso de os elementos locais serem insuficientes.

Expressou que o serviço da Cruz Vermelha Latino-Americana se encontra em Santiago do Chile e que se enviará toda a ajuda pedida por intermedio desse departamento.

Concluiu dizendo que não acredita que os danos requeiram envios de medicamentos ou outra classe de ajuda.

A praça da Constituição onde se acha localizado o Ministe rio da Fazenda, atingido pelo terremoto

A Quarta Noite Consecutiva da Ofensiva da Raf

ATACADA UMA FORMAÇÃO DE NAVIOS INIMIGOS NA MANCHA — BOMBARDEADOS VARIOS OBJETIVOS MILITARES NA FRANÇA

LONDRES, 6 (U. P.) — Na quarta noite consecutiva de sua ofensiva aerea contra o Eixo os caças da Real Força Aerea atacaram ontem á noite a navios alemães o canal da Mancha, pois o mau tempo reinante na Europa impediu o bombardeio de objetivos terrestres.

Os aparelhos britanicos atacaram a um grupo formado por um navio de porte medio e dois pequenos, a 16 quilometros ao sul de Dieppe. Um dos navios ficou seriamente avariado, enquanto outros aparelhos avariavam a duas lanchas torpedeiras alemãs, nas proximidades de Le Toquete. Ao mesmo tempo, continuam a chegar noticias sobre a terrivel eficacia das recentes incursões efetuadas pela RAF e pelas Forças Aereas Norte-Americanas. Nos circulos autorizados calcula-se que 700 a 800 bombardeiros quadrimotores atacaram Kiel no domingo ultimo, á noite.

As fotografias tomadas depois do ataque realizado ontem em Amberes mostram que os bombardeiros destruiram a fabrica de motores de aviação "Aero", que havia sido convertida pelos fascistas alemães em importantes oficinas de reparos para os seus caças Focke Wulf e Messerschmitt. Foram conseguidos impatos diretos contra o local em que em tempo de paz se fabricavam os automoveis da marca "Minerva". O edificio principal desta fabrica ficou totalmente destruido, enquanto outras instalações achavam-se envoltas pelas chamas quando os ultimos aparelhos tomaram fotografias.

Alem disso, produziram-se terriveis explosões em outras partes, que devem haver causado enormes danos.

Os bombardeiros norte-americanos tambem alcançaram com seus projeteis a fabrica de materiais fotograficos "Gevaert", seu principal edificio foi destruido pelo fogo. Esta fabrica estava produzindo equipamentos para o exército alemão.

Essas fotografias, como tambem as tomadas depois do bombardeio da fabrica de automoveis "Renault", proxima de Paris, mostram que o resultado dos ataques são iguais aos obtidos em Vergesack. A fabrica Renault ficou envolvida pelas chamas e quase são há um só dos seus edificios que tenha saido sem danos.

PREOCUPADOS COM A OFENSIVA ALIADA

ESTOCOLMO, 6 (Reuters) — Todos os recursos militares da Alemanha estão agora, prontos para enfrentar a ofensiva aerea aliada contra a Alemanha, Italia e territorios ocupados, declara um despacho de Berlim para a Agencia Escandinava de Telegramas controlada pelos alemães.

"Os bombardeiros aliados — acrescenta o despacho — voam a uma altitude de mais de .... 30.000 pés tornando a tarefa dos canhões anti-aereos extremamente dificil".

AS VITIMAS DE ANTUERPIA

ZURICH, 6 (Reuters) — A agencia noticiosa alemã anunciou, esta noite, que os dados preliminares sobre as vitimas do raide aliado contra Antuerpia são de 2.007 mortos; 603 feridos e 1.303 desaparecidos.

Centenas de predios foram completamente destruidos ou pesadamente danificados.

ATACADOS OS AERODROMOS DE SAINT OMER

LONDRES, 6 (Reuters) — O comunicado emitido á noite pelo Ministerio do Ar, anuncia: — "Caças-bombardeiros, escoltados por caças, atacaram, durante o dia de hoje, o aerodromo inimigo de Saint Omer e uma usina siderurgica e usina eletrica em Mondeville.

Perto de Caen, outros caças executaram operações de fustigamento contra o territorio ocupado pelo inimigo e atacaram objetivos terrestres, a tiros de canhões e metralhadoras.

Ao anoitecer de ontem, "Mosquitos" bombardearam locomotivas e instalações ferroviarias em Ronet, perto de Namur. Deixou de regressar um de nossos aviões".

A' Espera da Invasão

A Propaganda Alemã Sobre as Fortificações Em Todo o Litoral

LONDRES, 4 (U. P.) — Retardado — A Agencia "Transocean" e outros meios de que se servem os alemães para a propaganda jornalistica e radiotelefonica, executam, atualmente, uma serie de variações, sob o tema das fortificações no continente dominado.

Recentemente, a referida agencia publicou a cronica de um enviado especial, que resumia a inspeção efetuada pelos correspondentes alemães e estrangeiros na região holandesa de uma muralha atlantica fortificada, desde o cabo Norte aos Pirineus, em uma extensão de 27.000 quilometros.

Um dos portavozes dessa propaganda, Merten, se deixa levar pelo entusiasmo ao falar da perfeição da zona fortificada, declarando-a invulneravel a qualquer ataque inimigo por ar ou mar e mesmo por tropas conduzidas em aviões.

O citado correspondente disse o seguinte: "A primeira linha de fortificações, a partir da costa, é uma muralha de varios metros de altura e de espessura construida em cimento armado. Constitue um obstaculo insuperavel para os tanques".

Adiantou que por trás da muralha ha toda classe de cercas de arame farpado. Ha, ainda, um fosso de 12 a 20 metros de largura e varios de profundidade, cheio dagua em sua maior parte.

"Vem depois uma serie de armadilhas anti-tanques e outros obstaculos. Por toda parte se vêm casamatas de cimento, quase todas localizadas profundamente no terreno, com torres blindadas e eriçadas de canhões de todo calibre, até as peças super-pesadas. As casamatas, os canhões, baterias e ninhos de metralhadoras e peças anti-aereas estão situadas de tal modo que seus disparos se entrecruzam e não resta um só metro quadrado de todo o sistema de fortificações que fique fora da ação dos projeteis.

Uma vez que a gigantesca maquinaria entre a funcionar, dificilmente se salvará qualquer ser vivente em seu campo de ação".

Expressa Merten que toda a costa holandesa é zona de guerra.

Todas as pontes e cruzamentos estão defendidos por grandes trincheiras, embasamentos de canhões, etc.

As ruas estão profusamente sulcadas por armadilhas anti-tanques.

Os grandes hoteis foram fechados e as casas de banho da conhecida praça de Scheveningen substituidas por embasamentos de canhões.

O "Hook of Holland", que protege Rotterdam, foi fortificado nos ultimos 12 meses pelo trabalho de 10.000 trabalhadores holandeses.

A "Transocean" reconhece em suas noticias o bombardeio britanico de Rotterdam, que se verificou enquanto os jornalistas percorriam a zona, porem, afirma que as defesas de Hook of Holland e da ilha de Beer, situada em frente, mantiveram os incursores a uma altura que tornou ineficaz seu ataque.

A referida agencia salienta que a zona não alcança as fortificações da Dinamarca e Noruega, porem, que possue mais 200 quilometros de extensão que a grande muralha chinesa, somente junto ao canal da Mancha e na costa Atlantica. Assinalou, por fim, que 500.000 homens trabalham na obra, sem contar os das industrias abastecedoras.

DESFECHADA NOVA OFENSIVA PELO OITAVO EXERCITO

(Conclusão da 1ª pag.)

Exercito, estão consolidando rapidamente o terreno conquistado, ao tempo em que vão exterminando com a resistencia do Eixo na zona do cabo Serrat, onde agora a linha aliada se apoia na costa.

Bombardeadas Sicilia e Tunis

QUARTEL GENERAL ALIADO EM ARGEL, 6 (U. P.) — Poderosas esquadrilhas aereas, que tentam obter esmagamento das forças do "Eixo" na Tunisia, bombardearam Napoles, os aerodromos da Sicilia e de Tunis, bem como os comboios italo-germanicos que procuram reforçar os exercito de von Arnim e Rommel.

Avançam tambem os americanos

LONDRES, 6 (Reuters) — Conquanto não tenham sido recebidas informações de luta em maior escala, na Tunisia, a radio alemã divulga, esta noite, novamente, que os alemães estão na espectativa de novos ataques em massa por parte das tropas britanicas e norte-americanas entre Shotts e o mar, assim como na Tunisia central e setentrional.

A radio emissora de Marrocos informa que as tropas americanas, sob o comando do general Patton, que avançavam, procedentes de El Guettar, continuaram em progreso, enfrentando, embora, forte oposição do inimigo.

Muitos soldados alemães foram feitos prisioneiros quando um contra-ataque inimigo foi repelido.

O general Patton está atacando ao longo da rodovia Guettar-Gabés, na direção do Oitavo Exercito do general Montgomery, o qual está, agora, confrontando a retaguarda do marechal Rommel, cujas tropas estão entrincheiradas no "wadi" Akarit.

Nova e intensiva atividade de artilharia tem sido observada na area de Pichon.

No setor setentrional, diz a radio de Marrocos, as tropas francesas ocuparam duas aldeias, situadas a 20 milhas a ocidente de Mateur.

Estas forças francesas estão operando sob o comando do general Anderson, chefe do Primeiro Exercito, que ataca ao longo da região costeira setentrional.

Morreu o Ex-Presidente da Fraça, Millerand

LONDRES, 6 (U. P.) — Uma informação radiotelefonica de Paris noticia que faleceu hoje, aos 84 anos de idade, o ex-presidente da França, sr. Alexandre Millerand.

O extinto ocupou a presidencia da Republica de 1920 a 1924 Iniciado na politica ativa em 1881, integrou varios gabinetes como ministro do Comercio, da Guerra e das Relações Exteriores. Um ano depois de abandonar a presidencia passou a ocupar uma cadeira no Senado.

Os Russos Aceleram o Avanço No Caucaso

(Conclusão da 1ª pag.)

mais de uma centena de homens.

No Caucaso, os russos superando as dificuldades opostas pela natureza do terreno pantanoso, apoderaram-se das trincheiras das zonas fortificadas e rechaçaram a cerca de tres mil nazistas que tentaram contra-atacar.

Foram exterminadas centenas de inimigos.

A artilharia russa abriu fogo contra dois postos de resistencia do Kuban, destruindo a mais de 60 focos de fogo. Em outro setor, os franco-atiradores mataram 93 alemães nesses ultimos dias.

Na frente central, onde os russos penetraram profundamente nas bases externas de Smolensk, foi hoje apenas assinalado duelos de artilharia e incursões aereas.

O comunicado diz que durante essas operações os russos exterminaram 200 nazistas, atribuindo-se aos aviões nacionais, a destruição de uma estação ferroviaria.

Novo slogan

MOSCOU, 6 (R.) — "Morte por morte, sangue por sangue!" — é o "slogan" da mensagem enviada pelo radio, esta noite, ao exercito russo, para que este vingue as atrocidades cometidas contra a população civil russa, pelos alemães.

Detidos todos os ataques em Izyum

MOSCOU, 6 (R.) — Apesar dos alemães estarem lançando na batalha novos contingentes de tropas frescas, as forças russas que lutam ao sul de Izyum estão detendo todos os ataques nazistas e conservando suas posições — anunciam as ultimas informações recebidas da frente do Donetz.

Preparam-se para a ofensiva

MOSCOU, 6 (R.) — Um vasto movimento de transporte de material está se processando através da frente russa de 1.200 milhas, enquanto as forças russas e alemães se preparam para a proxima fase da batalha. Os dois unicos centros de atividade atualmente são as areas do Donetz e de Kuban.

Um Traidor Condenado á Prisão Perpetua

LONDRES, 6 (U. P.) — William Frederick Craven, de 28 anos de idade, foi condenado á prisão perpetua. E' apontado como simpatizante do inimigo, pois a politica britanica encontrou provas concludentes, redigidas de proprio punho pelas quais assinalava sua simpatia e desejo de auxiliar o inimigo em seu esforço de guerra.

Uma Saudação do Presidente Roosevelt á Nova Zeelandia

WELLINGTON (Nova Zelandia), 6 (R.) — Em carta dirigida ao primeiro ministro da Nova Zelandia, sr. Peter Fraser, o presidente Roosevelt diz: "Felicito a Nova Zelandia pelo esplendido papel que está desempenhando na guerra, e agradeço ao seu povo a cordial hospitalidade que dispensa as forças norte-americanas".

O primeiro magistrado dos Estados Unidos prossegue dizendo que espera para breve o regresso do ministro neo-zelandês em Washington, sr. Nash.

Por seu lado, a sra. Roosevelt, em outra carta dirigida ao sr. Nash, louva o esforço de guerra das mulheres neo-zelandesas.

O sr. Nash, em entrevista com a imprensa de Auckland, declarou: "A Nova Zelandia não foi comprometida por nenhuma declaração minha nos Estados Unidos, no sentido de que seja concedido o uso permanente de nossas bases aos EE. UU. ou a qualquer outra potencia". Interrogado sobre se a Nova Zelandia acederia a um acordo para o uso de bases permanentes num sistema de defesa mutua, o sr. Nash respondeu: — "Sim; sobre bases reciprocas".

Amplificando essas declarações, disse que o acordo deveria garantir que a Nova Zelandia usasse qualquer base controlada pelos EE. UU.. A seguir, acrescentou: "A Nova Zelandia acederia a discutir, em qualquer momento, com qualquer das Nações Unidas, os meios de evitar sucessos como os de setembro de 1939 e dezembro de 1941. Tais discussões deveriam ser sobre a base das Nações Unidas: China, Reino Unido, Holanda, Estados Unidos, Canadá, Australia e Nova Zelandia".

AS OPERAÇÕES NO EXTREMO ORIENTE

Em Grande Atividade a Aviação Aliada Sobre a Birmania

ATAQUES JAPONESES NAS PROVINCIAS DE HONAN NA CHINA

NOVA DELHI, 6 (U. P.) — O comando da aviação norte-americana expediu hoje o seguinte comunicado:

"Em 4 de abril, bombardeiros medios "B-25" da 10.ª Força Aerea realizaram operações não mencionadas no comunicado de ontem. Foram atacados pateos de carga ferroviarios em Pyawda, na Birmania. Registaram-se varios impactos nas linhas ferreas, depositos e edificios.

Em 5 de abril, bombardeiros pesados "B-24" atacaram instalações ferroviarias em Prome, enquanto nossos bombardeiros medios estiveram nos ceus de Mandalay. Esta ultima incursão foi efetuada com exito. Foram observadas muitas explosões entre os edificios e vias ferreas. Uma bateria anti-aerea que estava embasada no forte Derferrin foi atingida por um impacto direto. Observaram-se grandes incendios nos depositos de petroleo.

As fotografias tomadas durante o ataque á refinaria de petroleo de Thilawa, ao sul de Rangun, em quatro de abril, revelam que varios impactos acertaram na usina de energia eletrica, na distilaria e entre tanques e depositos.

Ontem á tarde nossas forças de caça com base em Assim, realizaram inumeras incursões e atacaram com bombas e fogo de metralhadora as forças terrestres inimigas nas proximidades de Shigwiyand, na Birmania Setentrional. Foi dificil observar os resultados dos ataques, visto que os japoneses estavam dispersos e pela selva.

De todas estas operações regressaram a salvo todos os nossos aparelhos.

RECRUSDECE A GUERRA NA CHINA

CHUNGKING, 6 (Reuters) — Ataques niponicos no Shantung Oriental e nas provincias de Honan, são mencionados no comunicado chinês de hoje.

O aludido comunicado diz que "no Shantung oriental 3.000 japoneses desfecharam um ataque no dia 31 de março na area sudoeste de Changyi e ao norte da ferrovia de Kiaitsi. A luta prossegue. São tambem mencionados ataques japonseses a noroeste e ao sul das provincias de Honan.

Na provincia setentrional de Hupab, tropas chinesas atacaram as posições inimigas nas proximidades de Suichsien.

Despachos recebidos de Enshih, informam que sexta-feira passada, unidades japonesas desembarcaram em Takoe, no Hupeh meridional e penetraram até Wanshih, na margem sul do Rio Yangtze. As tropas chinesas interceptaram os japoneses, cujos progressos estão sendo detidos.

Nova Rota de Abastecimento Para a China

(Conclusão da 1ª pag.)

necimentos anglo-norte-americanos, com exceção de armas.

A nova ferrovia começa a uns 450 quilometros ao leste de Moscou, corrente para leste até o rio Lin, e daí para o norte até o lago Baikal e depois para Nikolaievsk, a uns mil quilometros de Vladivostock. Alguns ramais secundarios unem a nova via ferrea com o primitivo transiberiano.

As informações dizem que, alem de servir para prestar ajuda á China, a referida ferrovia tem um inestimavel valor para os transportes de tropas para as frentes russas.

Diz-se tambem que existe um trafego aereo diario entre a Russia e a China. O transporte de armas para a China está proibido devido ás relações amistosas existentes entre a Russia e o Japão.

Não obstante, segundo informações alemães, aviadores russos conduzem á Russia, partindo do Alaska, aviões de construção norte-americana.

Giraud, Montgomery e Leclerc Conferenciaram Em Gabes

RABAT, 6 (R.) — Os generais Giraud, Montgomery e Leclerc, se encontraram em Gabés, no sabado passado — anunciou o radio local.

Nova Missão Militar Turca Visitará o Egito

HAIFA, 6 (R.) — A missão militar turca, chefiada pelo general Zakai Okain e que se compõe de 30 oficiais, passou hoje pela Palestina, a caminho do Egito. Essa é a segunda delegação militar turca que visita o Egito durante este mês.